Diario Carioca

☆ Fundador: J. E. DE MACEDO SOARES ☆

Diretor Presidente: Horácio de Carvalho Jr. — Diretor Redator Chefe: Danton Jobim

ANO XXX — RIO DE JANEIRO, QUINTA-FEIRA, 1 DE AGÔSTO DE 1957 — N. 9.000

OFICIAIS DE JUSTIÇA ÀS PORTAS DO CONGRESSO

Ação popular contra a lei-cadilaque

Dois oficiais de Justiça tentaram, ontem, em vão, entregar aos senadores, no Monroe, a notificação da ação popular que um grupo de cidadãos intentou na 3.ª Vara da Fazenda Pública, a fim de sustar a execução da "lei-cadilaque", que permitiu aos parlamentares e aos Ministros do Supremo Tribunal e do Tribunal de Recursos importarem automóveis pelo câmbio livre.

A mesma diligência foi realizada, com êxito, no STF, cujo Presidente, ministro Orozimbo Nonato, afirmou por escrito no documento de notificação que não pretende usar dos favores da lei, acrescentando: "Faço a presente declaração, por mim e por meu eminente colega, sr. ministro Hahnemann Guimarães, a seu rôgo, perante os oficiais encarregados da diligência". Todos os demais ministros subscreveram a declaração, exceto o sr. Nelson Hungria, em exercício no Tribunal Superior Eleitoral.

OBSTADA, NO SENADO

A diligência dos oficiais Euclides Carlos da Silva e Lúcio Baltazar da Silveira foi obstada no Senado pelo sr. Lima Teixeira, no exercício eventual da Presidência, que, depois de consultar seus colegas Freitas Cavalcanti e Cunha Melo, considerou ser o uso do privilégio para a compra do automóvel ato de exclusiva responsabilidade pessoal de cada senador, não cabendo em consequência a diligência no prédio do Senado.

O próprio sr. Lima Teixeira augeriu aos oficiais de Justiça que a notificação aos senadores deveria ser feita na residência dêstes, para o que lhes forneceu uma lista completa dos nomes (com os endereços) de todos os seus colegas, efetivos e suplentes em exercício, que se beneficiaram com os favores da "lei-cadilaque". A lista inclui o nome de todos os senadores, à exceção de quatro (Juraci Magalhães, Daniel Krieger, Mem de Sá e Filinto Muller).

DEPUTADOS, HOJE

A ação popular contra o uso do privilégio de importar automóvel pelo câmbio livre, concedido aos parlamentares e aos juízes das duas altas côrtes de justiça foi movida por um grupo de cidadãos residentes em São Paulo, encabeçados pelo sr. Ilaci da Silveira Pelegrini, sob o fundamento de que a prerrogativa constitui um desrespeito à Constituição.

Dando curso à ação, o juiz Clovis Rodrigues, da 3.ª Vara da Fazenda, à qual foi a ação distribuída, mandou citar todos os cidadãos abrangidos pela lei, o que foi ontem cumprido, em parte. Hoje serão citados os deputados e ministros do Tribunal Federal de Recursos.

QUEM COMPROU

Amanhã, chegarão ao Rio, a bordo do "Moormacclark", os automóveis importados no regime da nova lei pelos seguintes parlamentares:

Deputados João Pacheco Chaves, Yukishigue Tamura, José Joffily, Nestor Jost, José João Abdala, Lopo Coelho, Renato Baiura Silva, Geraldo Soares, Hugo Napoleão, Hermes de Sousa, padre Medeiros Neto, Antônio Correia, Napoleão Fontenele, Guaraci Nunes, Paulo Pinheiro Chagas, Nelson da Silva, Dilermando Costa, José Pedroso, Cícero Alves, Antônio Nonato Marques, Ramiro Borba Castro, Olavo Costa, Cid Carvalho, Celso Claro Horta e Manoel Campos. Senadores Valdemar Moura Santos, Gilberto Marinho, Sá Tinoco, Gaspar Veloso, Onofre Gomes, Raimundo Arca Leão, Jarbas Maranhão e Alô Guimarães, todos do Partido Social Democrático (PSD).

Deputados Emival Caiado, Carlos de Lima Cavalcanti, Luís Dias Lins, Antônio de Alencar, José Moreira Belo, Vasco Azevedo, Valdemar Rupp, e Cesar Cunha Bastos, da UDN.

Do Partido Trabalhista Brasileiro: deputados Camilo Nogueira da Gama, Newton Barros, Barbosa Net, Croaci de Oliveira, José Gomes Talarico, Antônio Babi, Gabriel Hermes, Mário Palmério, Jonas Baiense Lira, Cid Campelo, e Rafael Andrade. Senadores Lima Teixeira, Rodrigo Oliveira Lobo e Matias Olímpio.

Outros partidos: deputados Celso Peçanha, Colombo de Sousa, Benjamim Fará, Valter Bezerra de Sá, Antero Ferreira, Tertuliano Brandão, Alvaro Cavalcanti, José Guiomard Santos. Senadores Reginaldo Fernandes e Kerginaldo Cavalcanti, do Partido Social Progressista; deputado Rocha Loures e senador Ezequias Rocha, do Partido Republicano; deputado Alfredo Palermo, (PDC), senador Novais Filho, do Partido Libertador; deputado Emílio Carlos, do Partido Trabalhista Nacional e senador Sérgio Marinho, do Partido Social Democrático.

Perón alega fraude

BUENOS AIRES e NOVA IORQUE, 31 (Condensado da UP e FP, especial para o DC) — "Uma esplêndida demonstração da democracia em ação na América Latina — é como o "New York Times" interpretou o resultado das eleições argentinas, que da mesma forma foi comentado pela imprensa européia, numa demonstração unânime de regosijo pela vitória das fôrças revolucionárias.

Por seu lado, o ex-ditador Perón, de Caracas acusou o Govêrno Provisório de ter cometido "tôda sorte de fraudes nas eleições", ao reafirmar que o peronismo continua a ser a "maior fôrça política da Argentina", apesar do fracasso da campanha do voto em branco numa tentativa de explicação da derrota sofrida por seus partidários.

Declaração de Perón

O ex-ditador entregou, hoje, à imprensa uma declaração escrita, na qual diz que "o resultado das eleições argentinas, como disse antes, põe em evidência a realização da fraude mais escandalosa. Esta é uma coisa que ninguém que conheça a realidade, põe em dúvida. A absoluta insegurança de informações, mesmo dois dias depois das eleições, é um indício a mais dessa falsidade".

Tentando ocultar a derrota dos seus partidários, o ex-ditador declara, mais adiante, que "apesar dos poucos dados exatos conhecidos, comprova-se que a maioria representada pelo Movimento Peronista não compareceu ao pleito ou teve seu voto anulado". Prolongando seus ataques ao Govêrno provisório, Perón afirma que muitos dos seus partidários foram ludibriados por falsa propaganda que os levou a "votar errado".

Nova fase

O "New York Times", depois de fazer uma análise da atual política argentina, diz, no seu comentário de hoje, que "A História da América Latina atravessa por uma nova fase de conduta da fôrça militar em várias países. A Argentina dá o exemplo de dirigentes militares que, com o poder à sua disposição, trabalham com tôda dedicação possível para o estabelecimento da democracia e a renúncia a êsse poder".

E concluindo: — "No Chile, Brasil, Peru, Colômbia, Honduras, Guatemala e México, generais têm entregue o poder, nos últimos anos, a civis ou então, atuam como chefes de estado democráticos. As ditaduras militares se acham limitadas, atualmente, à Venezuela, Cuba, República Dominicana e ao Paraguai".

Frondizi candidato

Baseado nos resultados das eleições constituintes, o sr. Arturo Frondizi, em entrevista concedida ao "New York Herald Tribune", se declarou, hoje, quase certo de conseguir o triunfo nas eleições presidenciais que serão realizadas em fevereiro próximo. Observa Frondizi que os votos de seu partido somados aos votos peronistas representam a metade do eleitorado, concluindo que, se tiver o apoio dos peronistas, sua vitória será certa.

São os seguintes os resultados ontem divulgados pelo Ministério do Interior: votos depositados: .... 8.608.260; Radicais do Povo: .... 2.117.161, representando a eleição de 76 deputados; Radicais Intransigentes: 1.821.459, também com 76 cadeiras na Assembléia; em branco: 2.080.121, seguindo-se os partidos menores. Os Radicais do Povo, que apoiam o Govêrno provisório, obtiveram forte maioria, somados seus votos aos dos partidos que apoiam a reforma constitucional, ficando assegurada, assim, a marcha da re-democratização da Argentina.

Jânio comprou reator

LONDRES, 31 (FP-DC) — O governador Jânio Quadros encomendará provàvelmente à Inglaterra dentro de alguns dias, um reator para acionar a central eletro-atômica de 25 mil kw que será construída em Jurumirim, São Paulo.

O sr. Jânio Quadros seguiu daqui ontem à noite, de trem, para Calder Hall, no norte da Inglaterra, a fim de visitar ali a primeira usina atômica do mundo a produzir eletricidade para fins industriais. Acompanhavam-no os professôres Marcelo Damy e Lopes Leão.

Inglês com urânio puro

A preferência do governador pela compra de um reator inglês e não americano reside na natureza do urânio que êle utiliza (puro), segundo êle próprio declarou à France Presse, explicando: "Não podemos conseguir urânio enriquecido senão nos EE.UU., o que nos tornaria tributários dêsse país para nossos abastecimentos em energia atômica".

O governador Jânio Quadros afirmou ainda que a Comissão Atômica do Estado de São Paulo deverá inicialmente comprar no estrangeiro, provàvelmente por intermédio da Inglaterra, o urânio destinado ao reator de Jurumirim. "Mas — acrescentou — temos grandes esperanças de que o Brasil descobrirá urânio".

QUEBROU A PERNA NO CONTESTADO

O comandante Coelho Rodrigues (uma figura pitoresca) conta ao D.C. as circunstâncias históricas que o transformaram na única vítima conhecida da centenária briga Minas-Espírito Santo

Única vítima da guerra Minas x E. Santo

Uma perna quebrada, dez segundos fora da vida e a impossibilidade de eleger-se governador do Piauí formam o trio de consequências advindas ao capitão de corveta Helvécio Coelho Rodrigues por intrometer-se ém 1946 no centenário amuo entre Minas e o Espírito

(Conclue na 11ª pág.)

KRAUS FÊZ "BUM"

Confessando-se espantada com a beleza do Rio de Janeiro — o que ela fêz sentir ao repórter enchendo as bochechas e soprando com fôrça um "bum" explosivo — Lili Kraus, famosa pianista inglesa nascida na Hungria, concedeu ao D.C. a espirituosa entrevista que vai publicada na página 12. Lili veio ao Brasil para fazer parte do Juri do I Concurso Internacional de Piano do Rio

Cautela do Brigadeiro ante Melo

O brigadeiro Eduardo Gomes mantem-se em atitude de expectativa com relação à política que o novo Ministro da Aeronáutica, brigadeiro Francisco de Assis Corrêa de Melo, imprimirá aos negócios da pasta. O brigadeiro Eduardo Gomes, como se sabe, é o chefe da corrente militar hostil ao Govêrno e foi em função dêle e do grupo que lidera que o brigadeiro Fleiuss executou, sem êxito, a política de apaziguamento na Aeronáutica.

A' bancada da UDN à qual se acha ligado, o brigadeiro Eduardo Gomes recomendou que, por enquanto, não abrisse os debates em tôrno da mudança de Ministro da Aeronáutica, mas que, se fôsse lançado o assunto no plenário da Câmara, definisse um ponto de vista que o líder mantém sob sigilo.

Simpatia pessoal

Acredita-se que o referido ponto-de-vista é o de que a oposição receia que o novo Ministro, alterando a política que vinha sendo seguida, entre em choque com a Aeronáutica, pois para a oposição, Aeronáutica é o grupo Eduardo Gomes.

O sr. Afonso Arinos, líder da Oposição, está pessoalmente instruído pelo chefe militar udenista para definir a atitude do grupo oposicionista militar e civil, se provocado. Nos meios udenistas, consta, entretanto, que em relação à pessoa do brigadeiro Francisco de Melo, não é hóstil a atitude do sr. Eduardo Gomes, que teria velhas simpatias pelo atual Ministro, embora esteja receoso com a política que irá adotar.

Firmeza

Sabe-se por outro lado, que o Ministro da Aeronáutica (que assume as funções no Ministério, hoje, às 15 horas), está firmemente dis-

(Conclui na 11.ª pág.)

Agonizante Washington Luís

S. PAULO, 1 (DC — Urgente) — O sr. Washington Luís, ex-Presidente da República, está agonizante desde às últimas horas de ontem, acreditando seus médicos assistentes que dificilmente o velho estadista, que conta mais de oitenta anos, terá vida por mais 24 horas.

O TEMPO

Tempo: Instável. Chuvas ao anoitecer.
Temperatura: Em declínio.
Ventos: Rondarão para quadrante Sul, frescos. Rajadas.
Máxima: 31,7.
Mínima: 15,6.

VOLTA ADÃO AO PARAÍSO

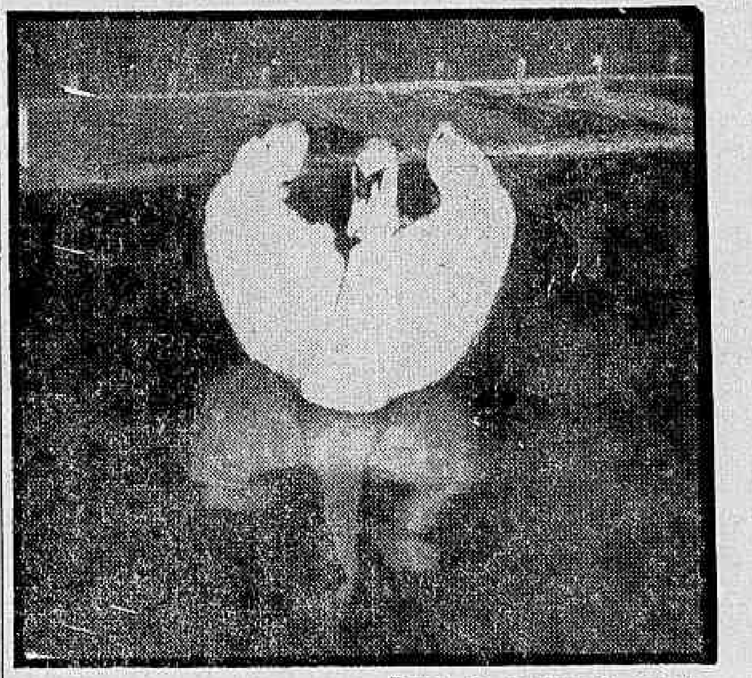

Depois de sua fuga de protesto, Adão volta ao lago (e a Eva no Paraíso), do qual fôra expulso por provocar distúrbios. Mas a jovem Marlene (na foto ao lado), que o reteve por algumas horas, não consegue esconder uma insopitável saudade de perdê-lo

Achado o cisne fujão

Uma casa humilde no Estácio de Sá foi o refúgio encontrado ontem, durante 11 horas, pelo enamorado cisne de nome Adão que, mal-ferido de amor e de ciúmes, abandonara anteontem os jardins do Itamarati num insuspeitado e veemente vôo de protesto por lhe haverem negado o direito de continuar vivendo ao lado de Eva — sua mulher, em cisne — depois que perturbou o sossêgo do lago com algumas cenas pouco diplomáticas em que envolveu um seu vizinho e congênere.

Adão — que trazia a pata direita ferida por obra de uma aterrissagem noturna acidentada — foi visto pela manhã, num terreno baldio da Rua Mococa, e caçado por lixeiros a pedido de uma senhorita e um menino que (irmãos) pleiteavam a sua posse. A' tarde, alimentado com pão e farelo, foi confundido pela difamação popular com algum animal maligno a serviço de uma vizinha dada a bruxarias. E, sòmente, à noite, devidamente reconhecido e credenciado, Adão voltou ao Itamarati e à sua Eva.

Mobilizada a Polícia

A fuga do cisne — assistida às 18 horas de anteontem, pelo porteiro do Itamarati — provocou imediata mobilização de fôrças policiais que, informadas da autonomia de vôo dêle (3 a 5 quilômetros) deveriam traçar-lhe a rota e o pouso, a fim de evitar a desastrosa hipótese de que algum malfeitor o aprendesse e vendesse às casas de pasto cisne por pato.

O "affaire", no lago

O "affaire" que abalou a tranquilidade do parque e de outros departamentos do Itamarati iniciou-se quando os dois intemperantes cisnes — Adão e outro anônimo — começaram a se agastar por questões de ciúmes, cada qual desejando preservar sua mulher das investidas menos continentes de seu adversário.

A cisne esperava a cegonha

Recentemente, as imponderáveis fôrças da natureza anunciaram à cisne (sem nome) que ela esperava a cegonha. E seu macho, na postura, cuidou de preservá-la de quaisquer incômodos, além de arrastar a asa para a mulher de Adão.

Questão de casta

Uma outra circunstância estabelecera um privilégio que foi imediatamente arranhado pelo cisne anônimo. Adão e Eva eram filhos de um casal do mesmo nome doado, em 1935, ao Itamarati na primeira gestão do ministro Macedo Soares, e o outro casal viera, de maneira plebéia, ao lago do Ministério, tendo suas raízes fincadas no Jardim Zoológico, quando, por ocasião da posse do presidente Juscelino Kubitschek os transferiram.

Êstes fatos incompatibilizaram imediatamente Adão e o cisne obscuro, cada qual mais cioso em defender sua descendência. O primeiro em preservar o "pedigree" de sua raça de maiores impurezas; e, o segundo, em garantir uma parte feliz e uma cria saudável.

Adão saiu do paraíso

Mas, segundo informações de fontes dignas do maior crédito no próprio Ministério das Relações Exteriores — como, por exemplo, o Chefe do Serviço de Imprensa, cônsul Airton Diniz — coube a Adão intranquilizar-se primeiro. Depois de algumas ruscas mais veementes, no lago e fora dêle, Adão foi retirado do

(Conclui na 11.ª pág.)

UMA NOITE: 20 MIL

Por noite de atuação no "Au Bon Gourmet", que se inaugura amanhã de "black-tie", Leny Eversong ganhará Cr$ 20 mil (Cr$ 600 mil por mês), quebrando o recorde até então em poder de Silvio Caldas que já ganhou Cr$ 250 mil mensais no "Night and Day". A notícia vai contada em detalhes na coluna (pág. 6) de Mister Eco, Augusto e Necessário

No Recife: armazém teleguiado

RECIFE, 31 (Asapress-DC) — A cessão do armazem 16 das docas desta capital, ou de um terreno de dois mil metros quadrados na zona portuária está sendo pleiteada ao Govêrno do Estado por três funcionários norte-americanos, para a instalação de um depósito do material destinado à construção da base de teleguiados em Fernando de Noronha.

Com êsse objetivo, os técnicos americanos, que pertencem ao Serviço de Teleguiados dos Estados Unidos, já mantiveram conversações com o administrador do pôrto do Recife sr. Guerreiro Jr., a quem submeteram os planos de adaptação do armazem, que será dotado de um sistema de ar refrigerado, caso o Govêrno concorde na cessão do prédio.

Ainda êste ano

Os funcionários americanos informaram ainda à imprensa que só depois da instalação do depósito será ordenada pelos Estados Unidos a partida os navios que transportarão para o Recife o equipamento da base e teleguiados em Fernando de Noronha, cuja chegada está.

(Conclui na 11ª pág.)

★ Em defesa da FAB ★

A manifestação coletiva de oficiais da Fôrça Aérea ao coronel Adil de Oliveira produziu seus efeitos. Ato de hostilidade ao Presidente da República, disfarçado na roupagem de um almôço de camaradas, foi o tiro de misericórdia na política apaziguadora que o Govêrno vinha generosamente mantendo em face do grupo que se obstinava em reviver a república do Galeão, buscando eternizar na FAB uma situação anômala e incompatível com a disciplina.

Depois de um gesto expressivo como a anistia ampla dos revoltosos de Jacaré-Acanga, veio a nomeação para Ministro da Aeronáutica de um ilustre oficial general, apontado por gregos e troianos como espírito isento de paixão, mas conservando excelentes relações em todos os setores da arma aérea e devotamente empenhado na unidade da classe.

O que fêz o brigadeiro Henrique Fleiuss por êsse último objetivo é realmente admirável. Serviu-se da carta branca que lhe dera o sr. Juscelino Kubitschek, cujas instruções cingiam-se a recomendar que se pacificassem os ânimos, atendendo-se ou encaminhando-se as legítimas reivindicações da oficialidade, a fim de aparelhá-la condignamente para o exercício de seus nobres misteres profissionais.

Não distinguia o ministro os oficiais partidários da situação decorrente do 11 de novembro e os que lhe eram hostis. A fim de apagar ressentimentos e acentuar sua política de paz, conservou nos postos-chaves elementos que haviam gozado da confiança do brigadeiro Eduardo Gomes, durante sua gestão.

Infelizmente, entre o Presidente da República e seu dedicado ministro surgiu uma divergência. Embora reconhecendo que ao Chefe da Nação era lícito escolher livremente os coronéis que deveriam passar ao generalato, achava conveniente à sua política na pasta que fôsse promovido o coronel Adil de Oliveira, por merecimento.

As razões por que o Chefe do Estado não quis escolher general o coronel Adil importam pouco. O que importa é que o Chefe do Estado as tinha e se opôs à promoção.

Tudo poderia ter ficado por aí, como um episódio de rotina. Mas o Presidente ainda debatia com o Ministro a questão quando se gerou um movimento de indisciplina no seio da Aeronáutica, visando a pressionar o Govêrno. Terminou êsse movimento pela forma escandalosa que todos sabem: o almôço a que compareceu um terço da oficialidade sediada no Rio e um grande número de brigadeiros. Embora não houvesse comparecido a maioria dos brigadeiros e oficiais, resistindo à coação moral resultante dos apelos ao espírito de classe, e apesar de se haver dado à reunião tanto quanto possível a aparência de uma festa ingênua, para que não se enquadrasse na proibição regulamentar, o fato é que a provocação à autoridade do Govêrno estava feita, malgrado as advertências amistosas do Ministro e do brigadeiro Moss.

Se o Presidente da República, cedendo à vontade dos quartéis, renunciasse a atribuições que por fôrça de lei lhe pertencem e se vinculam a sua condição de comandante supremo das fôrças armadas, estas não mais existiriam como instrumento do poder constitucional, mas se teriam convertido num ajuntamento de indisciplinados, não mais merecendo o carinho e o respeito que lhes devota a nação.

O sr. Juscelino Kubitschek fêz tudo o que estava ao seu alcance para contornar, sem prevenções contra quem quer seja, as dificuldades que opunham elementos exaltados da Aeronáutica à sua política de apaziguamento, iniciada com o gesto precipitado, mas generoso, da anistia. Sacrificou muitas das simpatias de que gozava entre a maioria da oficialidade aérea para que se recompusesse a unidade perdida na FAB. O que não pôde fazer foi demitir-se moralmente de seu pôsto, mostrando-se pusilânime diante de um desafio da indisciplina militar.

Na pasta da Aeronáutica foi colocado, agora, um brigadeiro cuja reputação invejável, em sua classe e fora dela, se fêz nos tempos heróicos da aviação. Sua devoção aos deveres profissionais e sua reconhecida fidelidade aos poderes constituídos indicarão certamente o caminho a seguir, para que sua gloriosa arma volte à normalidade, sem que seja necessário recorrer a perseguições, mas impondo de qualquer modo a disciplina com energia, prudência e serenidade.

Assim agindo, estará o brigadeiro Correia de Melo defendendo a verdadeira unidade da FAB, que não pode assentar na negação da hierarquia e do princípio da autoridade.

DANTON JOBIM

"SÃO PAULO"
COMPANHIA NACIONAL DE SEGUROS DE VIDA
DIRETORES
Dr. José Maria Whitaker
Dr. Erasmo Teixeira de Assumpção
Dr. José Carlos de Macedo Soares
Sede — Rua 15 de Novembro, 324 — São Paulo
Sucursal no Rio de Janeiro — Av. Rio Branco, 173 — 10.º andar

OCIDENTAIS ACEITARAM A 'INSPEÇÃO AÉREA'

Planos secretos de Hitler

WASHINGTON, 31 — Documentos oficiais alemães, secretos até hoje, revelam que, durante a Segunda Guerra Mundial, o govêrno de Hitler ordenou às suas missões diplomáticas na América Latina que procurassem ganhar a simpatia e a adesão dos Govênos junto aos quais estivessem representadas, por meio de grandes promessas de intercâmbio comercial no período de após guerra.

Os Aliados apreenderam esses documentos nos arquivos do Ministério das Relações Exteriores de Berlim, uma vez terminada a guerra, e esses documentos foram dados à publicidade, nesta capital, pelo Departamento de Estado, depois de haverem sido selecionados por uma junta de redatores norte-americanos, britânicos e franceses.

Depois da retirada dos britânicos em Dunquerque, o Ministro do Exterior alemão, Joaquim Von Ribbentrop, enviou uma circular telegráfica, datada de 2 de julho de 1940, a tôdas as missões alemãs na América Latina, em que dizia:

"O completo desmoronamento das esperanças britânicas de apoio no continente europeu torna provável tal como os Estados Unidos, intensifiquem sua atividade antigermânica na América Central e do Sul.

"Por conseguinte, nossa defesa deve ser fortalecida também. Argumentos eficazes para esse fim podem ser encontrados na importância econômica da Alemanha como abastecedora e como compradora. As grandes vantagens que o comércio com a Alemanha oferecia aos países latino-americanos ainda antes da guerra poderiam ser aumentadas muito consideràvelmente com a poderosa expansão econômica do Reich que se deve esperar após a terminação da guerra. Pelo tamanho de sua população e sua capacidade de comprar, a Alemanha pode oferecer a esses países um mercado maior que qualquer outro país, e com sua aumentada capacidade produtora pode atender a tôdas as necessidades.

"Solicito que levem essas possibilidades ao Govêrno aí, de maneira apropriada, e que nesse sentido mencionem nossa intenção de levar em consideração a atitude atual dos países acima mencionados na regularização de nossas relações econômicas depois da guerra. Solicito também que faça pleno uso de todos os demais canais para apresentar estes argumentos aos círculos que são política e econòmicamente influentes".

As atrações econômicas alemãs foram novamente abordadas em um memorandum preparado posteriormente no mesmo mês, por um funcionário do Departamento de Política Econômica do Terceiro Reich, de nome Pampertien. Esse memorandum foi inspirado pela segunda reunião de Ministros de Relações Exteriores americanos, que estava a ponto de ser inaugurada em Havana.

"Nossa principal tarefa de política econômica vai exercer influência na Conferência de Havana — diz o memorandum — é evitar o plano Roosevelt de unir tôda a América em um cartel econômico sob o pretenso propósito de assegurar aos países ibero-americanos um mercado para seus produtos, mas na realidade, para destruir os laços econômicos entre a Ibero-América e a Alemanha.

"Nossa contra-propaganda toma um curso duplo. De um lado, nossas missões foram e são providas regularmente de argumentos contra esse plano do ponto de vista Ibero-Americano, para sua adequada utilização em conversações e na Imprensa... o mais importante destes argumentos é o de que através desse cartel a Ibero-América perderia sua independência econômica e cairia sob a completa dependência dos Estados Unidos". — (Roscoe Snipes, da "United Press")

SUL AMERICA CAPITALIZAÇÃO S.A.
COMPANHIA NACIONAL PARA FAVORECER A ECONOMIA

SORTEIO DE JULHO DE 1957

E D A
M X P
A B E
I R G
P X K
R U C

O pagamento aos portadores dos títulos contemplados será efetuado a partir do segundo dia útil após o do sorteio, mediante apresentação de documento de identidade.

SEDE SOCIAL
R. DA ALFANDEGA, 41 - ESQ. QUITANDA
EDIFICIO SULACAP - RIO DE JANEIRO
SULACAP

APLAUSOS AO PRESIDENTE

CAIRO (Egito) — O antigo comandante de esquadrilha, Abdel Latif Boghdadi, e, também, assessor do Presidente egípcio Gamal A. Nasser, levanta-se para agradecer os aplausos dos que o elegeram Presidente dos 340 membros que formam a recém-constituída Assembléia egípcia. Deve-se assinalar que é este o primeiro Parlamento egípcio nos últimos cinco anos. — (Foto INP-DC).

Oman vai receber ultimato

SHARJAH, Omã, 31 (UP) — Fontes autorizadas declararam que a intensificação dos ataques da Real Fôrça Aérea Britânica contra as fortalezas em poder dos rebeldes omanitas, leais ao Imã, que tenta derrotar o Sultão de Omã, parece estar preparando o caminho para um ultimato britânico aos rebeldes à rendição, ameaçando-os com o aniquilamento total.

Não foram indicados os alvos atacados hoje; porém, pela atividade que reina na base, diz-se que os ataques durarão todo o dia.

SHARJAH, Oman, 31 (UP) — O comando da RAF enviou novo grupo de aviões "Venom", a jato, para bombardear e metralhar os rebeldes omanitas em tôrno de Nizwa, a antiga capital do sultanato de Oman.

Os aparelhos da RAF contam com foguetes e canhões, com os quais vêem atacando as fôrças rebeldes do Imã (líder espiritual) omanita que tentam depôr o sultão.

LONDRES, 31 (UP) — O jornal "Pravda", orgão do Partido Comunista da Rússia, elogia hoje os rebeldes de Muscat e Oman por sua "valorosa luta" contra o sultão anglófilo.

A Rádio de Moscou citou o diário numa transmissão ouvida em Londres e disse que "as simpatias do povo soviético estão totalmente ao lado das tribus árabes que lutam por sua liberdade e independência nacional".

Argelinos enfrentam os franceses com metralhadoras pesadas

ARGEL, 31 — UP — O exército anunciou hoje que os rebeldes argelinos estão empregando metralhadoras pesadas contra as tropas francesas. A informação fortalece a crença de que os rebeldes lançarão em breve uma ofensiva de verão para atrair a opinião pública mundial às suas atividades, nas vésperas do novo período de sessões da Assembléia Geral das Nações Unidas, em setembro próximo.

Os três ataques rebeldes registrados desde sábado passado (que custaram aos franceses 32 mortos, 18 feridos e 7 desaparecidos, são considerados prelúdios dessa ofensiva.

PARA-QUEDISTAS MORTOS

ARGEL, 31 (UP) — O Q.G. da França confirmou hoje que 13 para-quedistas da Legião Estrangeira Francesa foram mortos e outros 9 sofreram ferimentos numa emboscada preparada pelos rebeldes ao sul de Argel, no fim da semana passada.

"Fellaghs" argelinos

LONDRES, 31 (FP) — O jornal "Manchester Guardian" publicou hoje de manhã um artigo do professor universitário Thomas Hodgkin a respeito dos "fellaghs" argelinos. Êsse texto é de redação diferente do texto publicado hoje pelo jornal trabalhista "Daily Herald", mas são os mesmos os exemplos escolhidos e as suas conclusões.

Declara notadamente o professor Hodgkin: "São claros dois pontos. O primeiro é que o exército nacional argelino representa agora uma fôrça eficaz e disciplinada e é dotado de comando e estratégia unificados. O segundo ponto é que aquilo que se tornou uma realidade na Argélia no transcurso dêstes três últimos anos, segundo a clássica evolução das guerras revolucionárias, não representa simplesmente um novo tipo de exército, mas, igualmente, o embrião de uma nova forma de Estado, com os seus órgãos clandestinos (ou semi-clandestinos) de administração local, de justiça, de polícia, de ensino, de saúde, de transportes e de fisco. Êsse Estado rudimentar argelino tem evidentemente uma base popular muito mais sólida do que a base do decadente Estado colonial francês. Êste Estado, para sobreviver, é obrigado consequentemente, a apoiar-se cada vez mais no terror e no extermínio". E Melouza? — interroga Thomas Hodgkin. Responde o professor: "Melouza é um acontecimento muito obscuro e apenas posso falar do que sei. Ora, eu sei que todos os argelinos com os quais falei a respeito do caso acreditam (com ou sem razão) que o massacre foi cometido pelos franceses".

Povo de Cuba pede liberdade ao embaixador americano

SANTIAGO DE CUBA, 31 (De J. F. Cunningham, da UP) — Várias centenas de mulheres vestidas de preto deram hoje as boas-vindas ao Embaixador dos Estados Unidos, Earl Smith, nesta cidade, cantando o Hino Nacional e gritando "Liberdade! Liberdade!"

Guardas-civis detiveram êste correspondente por ter tirado fotografias da manifestação e o conduziram a um Distrito Policial, onde êle foi informado cortêsmente de que as manifestantes eram "comunistas". Mais tarde, foi-lhe permitido voltar ao local da manifestação, sem que lhe tivessem sido confiscadas as fotografias.

DISPERSADOS COM MANGUEIRAS

A polícia tentou duas vezes, sem êxito, dispersar as mulheres, antes de recorrer ao uso de mangueiras contra incêndios. Mais de 30 manifestantes foram presas e encarceradas. Enquanto os bombeiros lhes davam um banho com as mangueiras, algumas delas se ajoelharam ao solo ao mesmo tempo que outras se refugiavam nos edifícios próximos. Estas últimas, porém voltaram depois ao local da manifestação na Praça Cespedes logo que os bombeiros deixaram de usar as mangueiras.

Smith não assistiu

O Embaixador Smith perdeu a maior parte da manifestação, pois se encontrava no interior da Prefeitura, porém os civis e militares que o acompanhavam a tudo assistiram.

Ao sair do gabinete do Prefeito, o embaixador Smith saudou com um sorriso as manifestantes e conversou ràpidamente com algumas delas, que conseguiram se aproximar de seu automovel.

Disparos da polícia

HAVANA, 31 (UP) — Com disparos feitos para o ar, a polícia dispersou um grupo de mulheres e advogados que pretendiam realizar uma manifestação no subúrbio de Vedado, em frente ao "Rádio-Centro" a favor dos presos políticos. Houve algumas prisões, entre as quais a do famoso político e advogado dr. Eduardo Corona.

Francisco Urrutia na Presidência do Conselho de Segurança

N. UNIDAS — 31 — (FP) — O dr. Francisco Urrutia, representante da Colômbia, será presidente em exercício do Conselho de Segurança, durante o mês de agôsto.

O dr. Urrutia sucede, na ordem alfabética, ao representante da China Nacionalista, dr. Tingfu Tsiang, que foi Presidente do Conselho durante o mês de julho. O Conselho de Segurança, porém, não funcionou durante êste mês.

TIMBAUBA DA SILVA
ADVOGADO — Criminal e perícias. Diàriamente das 17 às 14 horas. TELEFONE: 48-3570

Protesto com bombas

BEIRUT, Libano, 31 (UP) — Assaltantes desconhecidos lançaram ontem à noite bombas através das janelas do consulado da Jordânia em Beirut, num aparente protesto contra os processos contra jordanenses acusados de traição naquele país.

Os jornais nacionalistas dizem que os julgamentos teem a aprovação dos norte-americanos e acredita-se que os ataques estão relacionados com essas acusações.

"Lamentável incidente"

AMÃ, 31 (FP) — Um comunicado oficial publicado hoje anuncia que o rei Hussein e o Govêrno da Jordânia estão dando tôda sua atenção ao "lamentável incidente" que se produziu ontem à noite em Beirute, quando duas bombas explodiram no jardim da embaixada jordaniense.

Inquérito em curso

O comunicado acrescenta que os governos jordanense e libanês estão atualmente em contato a fim de tomar as medidas que se tornarem necessárias para os resultados do inquérito em curso.

OBRIGAÇÕES DA PETROBRÁS

Conveniência da transação dos títulos na Bôlsa de Valores

No propósito de salvaguardar os interêsses de seus contribuintes, a PETROBRÁS informa que, nos últimos dias, a cotação na Bôlsa de Valores do Rio de Janeiro, das Obrigações da Emprêsa, da primeira e segunda séries, *com os cupões de juros já retirados*, tem sido da ordem de 63 por cento do valor nominal do título, proporcionando, assim, maiores vantagens que as oferecidas pelas transações particulares.

Quanto às guias de recolhimento das contribuições compulsórias devidas à Emprêsa pelos proprietários de veículos motorizados, a PETROBRÁS avisa que as de 1954 e de 1955 já podem ser trocadas por Obrigações, enquanto as de 1956 e 1957 só o serão, respectivamente, no fim dêste ano e no transcurso de 1958.

A PETROBRÁS lembra ainda, com referência a tais títulos, que se trata de OBRIGAÇÕES e não de AÇÕES, como erròneamente têm sido chamadas.

Considerada como passo inicial do desarmamento

LONDRES, 31 — (UP) — As potências ocidentais chegaram hoje a um acôrdo sôbre o plano de "inspeção aérea e céus abertos" que será apresentado à União Soviética como parte de um primeiro passo para o desarmamento mundial.

O acôrdo foi tomado após uma hora e meia de conversações entre o Secretário de Estado norte-americano, sr. John Foster Dulles, o representante da França ante a Conferência do Desarmamento, sr. Jules Moch, o chanceler Selwyn Lloyd, na Grã-Bretanha, e o Ministro do Exterior do Canadá, sr. David Johnston.

CONVERSAM OS "QUATRO"

LONDRES, 31 (FP) — Um acôrdo em princípio foi realizado hoje nas conversações que o sr. John Foster Dulles, secretário norte-americano de Estado teve com os srs. Selwyn Lloyd, Jules Moch e David Johnson (Canadá), soube-se em fonte autorizada inglêsa.

Ultimação dos detalhes

Êsse acôrdo se refere à fórmula do projeto de inspeção aérea que as potências ocidentais dentro de alguns dias submeterão, sob a forma de um documento oficial, ao Subcomitê de Desarmamento das Nações Unidas.

Trata-se, agora de obter que essa apresentação seja aprovada pelos governos europeus interessados e ultimar seus detalhes.

Governos interessados

A idéia de criar na Europa uma ou duas zonas de inspeção aérea e de controle terrestre já obteve, recorda-se, o acôrdo das potências da NATO. Mas a redação final do projeto ocidental deve levar em consideração as observações de última hora dos governos interessados. Além disso, a questão do contrôle terrestre, que será o corolário da inspeção aérea, exige a ultimação de numerosos detalhes técnicos.

Dados biográficos de Voitellier Prefeito da Guiana

PARIS, 31 (FP) — O sr. Pierre Voitellier, nomeado Prefeito da Guiana, nasceu em Paris a 16 de novembro de 1910. Diplomado em Direito, engenheiro agrônomo, é além disso, diplomado em "Direito Público de Economia Política.

Sucessivamente Chefe de Gabinete do Prefeito das Cotes-du-Nord, depois do Prefeito de Oran, foi designado, em setembro de 1944, para o departamento da Argélia no Ministério do Interior, e passou, em 1945, à administração central do mesmo Ministério.

Foi, depois, Secretário-Geral da Prefeitura de Charente, Subprefeito de Lanares, depois de Dax, e finalmente, Subprefeito "hors-classe" nomeado para Dinan a 12 de novembro de 1953.

Luas de 2 quilos com rádio

WASHINGTON, 31 (FP) — Os cientistas norte-americanos estão se preparando para lançar no espaço uma série de pequenas luas satélites da Terra.

Esta operação será feita como preparação do lançamento de satélites artificiais do ano geofísico internacional.

Dois quilos

Segundo uma fonte bem informada, as pequenas luas pesariam cerca de 2 quilos. Fariam em tôrno da Terra uma revolução de 2 semanas. Seriam lançadas em novembro vindouro com o objetivo de experimentar antecipadamente os foguetes que projetarão no espaço os satélites artificiais.

Bola de futebol

As pequenas luas deverão ser equipadas com aparelhos de rádio "Minitrack" mas não conterão nenhum dos complicados instrumentos que serão instalados nos satélites maiores, em forma de bola de futebol e que pesam cerca de 10 quilos.

PORTA-VOZ

INGLATERRA: Ataque do Ártico

Orientam-se na direção do Ártico as propostas de inspeção aérea que o sr. John Foster Dulles veio submeter à conferência de Desarmamento de Londres — informam as fontes autorizadas. Desta região é que os Estados Unidos temem um ataque-surprêsa e o Secretário de Estado americano teria, ao que se crê, a intenção de propôr a criação de uma zona de inspeção aérea englobando todos os territórios situados ao norte do círculo Ártico, com exceção da Finlândia e da Suécia, considerados países neutros. O Canadá, Noruega e Dinamarca — esta última por causa do Groenlândia — já teriam desde já concordado com o projeto.

INGLATERRA: Vai reassumir o pôsto

O governador Sir John Harding deixou a Inglaterra a bordo de um avião da RAF, para reassumir o seu posto em Chypre. Desde o começo dêste mês sir John Harding se encontrava nesta capital, onde manteve conversações com o Primeiro Ministro e com os ministros das Colônias e do Exterior a respeito do futuro da Ilha. A sua estada foi prorrogada em consequência de uma infecção das amígdalas, que exigiu intervenção cirúrgica.

ESTADOS UNIDOS: Isotopos para a União Soviética

A Comissão Nacional de Energia Atômica concordou em fazer uma primeira remessa, para a União Soviética, de isótopos radioativos destinados as pesquisas para a luta contra o câncer.

E' o que ressalta do relatório semestral apresentado hoje ao Congresso pela Comissão. "O primeiro pedido de licença para a exportação de isótopos para a Rússia Soviética foi recebido e aprovado — lê-se no relatório. — Êsse pedido se aplica a uma pequena quantidade de carbono-14 destinado às pesquisas sôbre o câncer, que estão sendo efetuadas no Instituto de Bio-Química da Academia de Ciências de Moscou".

LIBANO: Desconhecidos lançam bombas

Elementos desconhecidos causaram sérios danos ao Serviço de Informações dos Estados Unidos nesta capital, sôbre cujo edifício lançaram bombas.

Idêntico assalto sofreu o Consulado jordano porém apenas algumas janelas dêsse edifício sofreram danos.

A polícia iniciou imediata investigação dos ataques e intensificou a guarda em tôrno das embaixadas dos países ocidentais.

MEXICO: Colar fora do inventário

A bela estrêla cinematográfica Maria Felix e a família de seu falecido espôso, o cantor Jorge Negrete puseram têrmo, finalmente, à divergência que os separava, há três anos, pela propriedade de um magnífico colar de esmeraldas, de perto de um milhão de pesos, presente de núpcias de Negrete à bela atriz. Maria declarara, ao perder o marido: "O que foi dado, está dado" e se recusara a incluir, no inventário, a jóia que ainda não fôra totalmente paga. Ela o conservará, como desejava, mas isso lhe custará 475 mil pesos.

NOVOS SERVIÇOS DE CONSTELLATION DENTRO DO BRASIL!

RIO - SÃO PAULO - PÔRTO ALEGRE
Diàriamente às 14:45

RIO - SALVADOR - RECIFE
Diàriamente às 13:15

RIO - RECIFE - FORTALEZA
Diàriamente às 23:59

RIO - RECIFE - FORTALEZA - SÃO LUIZ - BELÉM
Terças e Quintas às 23:59

RIO - RECIFE - FORTALEZA - BELÉM
Sábados às 23:59

RIO - SÃO LUIZ - BELÉM
Sábados às 23:45

RIO - BELÉM - MANÁUS
Dom. Qua. e Sex. às 23:45

RIO - CUIABÁ - MANÁUS
Ter. e Sex. às 9:00

Viaje agora... pague depois
CREDI-PANAIR
sòmente para a passagem ou para viagem + Hotel

Informações em sua agência de Viagens preferida, ou nos escritórios da

PANAIR DO BRASIL

Av. Graça Aranha, 226 - Tel.: 22-7761
Av. N. S. de Copacabana, 291 - Tel.: 37-9272

APROVADA CRIAÇÃO: FUNDO DE COLONIZAÇÃO

Alkmim respondeu com sua base ao juiz Aguiar

Com uma serena e cerrada argumentação jurídica, em que cada afirmação doutrinária é seguida de minuciosa remissão à lei que lhe serve de base, o gabinete do Ministro da Fazenda respondeu ontem à noite à entrevista agressiva do juiz Aguiar Dias, publicada no «Correio da Manhã».

A resposta do ministro Alkmim, vazada em nota distribuída à imprensa, divide em três pontos principais as acusações do juiz ao titular da Fazenda, destruindo, em seguida, cada uma delas, com o comedimento que faltara ao magistrado.

ESTRANHA AGRESSIVIDADE

É a seguinte na íntegra, a nota distribuída pelo gabinete do Ministro da Fazenda:

"Com estranha agressividade, o juiz Aguiar Dias em entrevista no "Correio da Manhã", de hoje, investe contra o Ministro da Fazenda, a Procuradoria Geral da República e o próprio Supremo Tribunal Federal por se oporem à importação de automóveis, sem a observância das exigências legais.

As acusações ao Ministro da Fazenda versam três questões principais: cumprimento de Mandados de Segurança concedidos contra autoridades estranhas ao Ministério; o pedido de remessa do teor do Acórdão concessivo da medida; as providências para a venda, em leilão aduaneiro, dos automóveis apreendidos. Nesses, como em todos os seus atos o Ministério da Fazenda segue, inflexível e serenamente, o caminho da lei".

Lição na lei

"Em primeiro lugar, no sistema brasileiro o mandado é impetrado contra a ilegalidade ou o abuso do poder e deve ser cumprido contra a autoridade coatora (Lei n. 1.533 de 31-1-1951). Visa um determinado ato, que tenha violado direito líquido e certo.

O teor da sentença ou Acórdão faz parte do título executório. O art. 11 da Lei n. 1.533 determina taxativamente a sua remessa à autoridade que deva cumprí-lo para que esta conheça os têrmos e a extensão do julgado muitas vêzes proferido com restrições que se não contêm no simples resumo do que foi decidido, e que o ofício de comunicação não esclarece.

Finalmente, a realização de leilões aduaneiros das mercadorias apreendidas por falta de licença de importação está, igualmente, prevista em têrmos expressos, no art. 6.º § 3.º da Lei n.º 2.145 de 29-12-1953, que vem de ser prorrogada pela Lei n.º 3.227 de 27-7-1957, frisando-se que o produto dêsses leilões é integralmente recolhido aos cofres públicos como determina o art. 45 § 1.º do Decreto n. 34.893, de 5-1-1954, aplicado e obedecido sempre em todos os casos".

Noites do Brasil em benefício

No proximo dia 30, às 21 horas, será realizada nos salões da nova sede do Clube de Regatas do Flamengo, a grande festa "Uma Noite Brasileira" sob o patrocínio da sra. Emma Negrão de Lima, espôsa do Prefeito do Distrito Federal e, em benefício do Serviço Social dos Parques Proletários

Para ultimar os preparativos da festa, a sra. Marina Dias, espôsa do ministro Alvaro Dias e uma das diretoras do SSPP reuniu em sua residência as senhoras que fazem parte da diretoria do Serviço Social dos Parques Proletários, tendo, ao mesmo tempo, convidado todos os cronistas sociais a fim de expor-lhes os detalhes da iniciativa e solicitar a sua colaboração para o melhor êxito da festa.

Haverá "show"

A sra. Emma Negrão de Lima, presidente do SSPP, fez na ocasião ampla exposição sôbre o assunto, ressaltando as louváveis finalidades beneficentes de "Uma Noite Brasileira" que constará de um jantar preparado por José Fernandes e no cardápio foram incluídas iguarias típicas de tôdas regiões do Brasil. Haverá um "show" com artistas brasileiros que interpretarão musicas regionais.

VÁLVULAS PARA RÁDIO E TV
EMCO RÁDIO LTDA.
AV. MAL. FLORIANO, 41

AGRADECIMENTO

João Mangabeira e senhora, ainda retidos ao leito, e na impossibilidade de expressar o seu agradecimento, a quantos os visitaram ou lhes testemunharam estima por ocasião do acidente de que foram vítimas, manifestam por êste meio a todos a sua profunda gratidão.

NOVO MINISTRO

Na foto, o novo Ministro da Aeronáutica, brigadeiro Corrêa de Mello, assina o têrmo de posse, perante os Chefes das Casas Civil e Militar da Presidência da República

Congresso de Imprensa: setembro

O jornalismo como atividade social, profissional e associativo, serão os três temas que deverão ser discutidos no VII Congresso Nacional de Jornalistas comemorando meio século de fundação da ABI, a ser instalado no próximo sete de setembro.

O conclave deverá reunir homens de imprensa de todo o país e contará com a presença de delegados observadores não só das Américas como da Europa, convidados que foram pela Comissão Organizadora

O temário

E' o seguinte o temário que será discutido no conclave dos jornalistas:

Do jornalismo como atividade social: — A função social da imprensa; A liberdade de imprensa; A responsabilidade da imprensa; O interêsse público e a imprensa; Isenções, franquias e facilidades de imprensa; b) Do jornalismo como atividade profissional: — O exercício da profissão jornalística: A remuneração da profissão jornalística; O amparo da profissão jornalística; O aperfeiçoamento da profissão jornalística; O livre acesso às fontes de informação; c) Do jornalismo como atividade associativa: — Os jornalistas e as associações sindicais; Os jornalistas e as associações de imprensa; Os jornalistas e as entidades de trabalhadores de imprensa; Os jornalistas e as entidades internacionais da classe. d) Temas diversos.

Novo Ministro da Aeronáutica tomou posse no Catete

Tomou posse ontem, no Palácio do Catete, o novo Ministro da Aeronáutica, major-brigadeiro Francisco Corrêa de Melo, perante os Chefes das Casas Civil e Militar da Presidência da República.

Ao ato, além do general Nelson de Melo, compareceram o Ministro do Trabalho, os brigadeiros Alves Sêco, Castelo Branco, Dario Azambuja, Benjamim Amarante; o coronal Janari Nunes, Presidente da Petrobrás; o Diretor do DASP; todo o funcionalismo civil e militar do Palácio do Catete, oficiais do Exército e da Marinha e jornalistas.

A POSSE

O têrmo de posse foi lido pelo sr. Vitor Nunes Leal, Chefe da Casa Civil da Presidência da República, enquanto a transmissão do cargo está marcada para hoje, às 15 horas, no gabinete do Ministro da Aeronáutica.

Felicitações da ABI

O Presidente da ABI enviou ao brigadeiro Corrêa de Melo a seguinte mensagem: «Ao assumir o major-brigadeiro Francisco de Assis Corrêa de Melo a pasta da Aeronáutica, a Associação Brasileira de Imprensa deseja apresentar-lhe as suas felicitações e os seus votos de pleno êxito no desempenho da missão de orientação e comando de nossa Fôrça Aérea. E' V. Exa. um dos chefes de nossa aviação com maior lastro de popularidade no seio dos brasileiros e de sua classe, onde são inúmeros os admiradores da sua brilhante carreira de aviador. São êsses atributos que mais o credenciam para a missão a que o Govêrno brasileiro o designou e da qual V. Exa. se desincumbirá certamente com galhardia e sucesso».

A PIMENTA DO REINO É DO BRASIL

A pimenta que era do Reino (português), passou agora a ser nacional. Essa especiaria, que importávamos em larga escala, já tem hoje o seu consumo inteiramente coberto por produção nacional.

Uma única cooperativa de japoneses no Estado do Pará (localidade de Tomé-Açu) já abastece todo o país e apresta-se, no momneto, para exportar essa especiaria, que do Reino, agora, só tem o nome, mantido pelo uso. Dita cooperativa está devidamente registrada no Serviço de Economia Rural do Ministério da Agricultura.

AMÉRICO BRASÍLICO
ADVOGADO
Causas cíveis e criminais — Av. Presidente Vargas, 435 — 6º andar — sala 603 — Tel.: 23-0932 ou 38-7081

HENNÉ-LÉNE
TINGE E ALIZA
AMÉRICO: 25-2837

Chofer profissional importa carro com metade do impôsto

A instituição do Fundo de Colonização, com parte do produto da taxa destinada à Carteira de Colonização do Banco do Brasil e a garantia da importação de automóveis, com 50% de desconto do impôsto, pelos motoristas profissionais, mediante o preenchimento de normas ditadas pelo IAPTEC, foram as principais modificações aceitas, ontem, pelo Senado, que realizou três sessões sucessivas, prosseguindo na votação das emendas ao projeto de reforma das tarifas alfandegárias.

Os trabalhos transcorreram tranquilos, sem o menor vestígios dos incidentes ocorridos na véspera. O sr. Filinto Muller, que reassumiu a liderança da Maioria, conseguiu abreviar a votação das emendas, propiciando, assim, melhor rendimento da tramitação do projeto.

LICITAÇÃO DE DIVISAS

Além das inovações já mencionadas (emenda e subemenda do sr. Abelardo Jurema), ficou estabelecido que a licitação de divisas destinadas à importação continuará sendo realizada por intermédio das Bôlsas (oficiais) de Valores, com a cota mínima de 3% das disponibilidades a serem distribuídas a cada licitação, acrescida de uma percentagem do saldo que ficar, correspondente ao índice demográfico da área do território nacional sob a jurisdição de cada Bôlsa. Nesse particular foi aprovada subemenda do sr. Lameira Bittencourt restringindo a licitação aos importadores tradicionais dos Estados.

Titular e suplente

Ficou assegurada a presença de um membro efetivo e de um suplente no Conselho de Política Aduaneira, de um representante, indicado em lista quadrupla, pelas Confederações Nacionais dos Trabalhadores no Comércio, na Indústria, nos Transportes Marítimos e Terrestres. Foi negado câmbio especial (emenda Lino de Matos) para importação de equipamentos, peças e sobressalentes indispensáveis aos serviços públicos municipais.

Existência de dolo

Outra emenda aprovada manda incluir no projeto artigo, segundo o qual «o Conselho de Tarifas, ao reconhecer, em decisão final, a improcedência de impugnação ou denúncia julgará da existência do dolo má-fé ou êrro grosseiro do respectivo autor, para o efeito da aplicação das penalidades administrativas cabíveis na espécie, sem prejuízo da sujeição do funcionário incriminado às sanções da lei penal».

Isenção de impôsto

Nova emenda manda incluir nas disposições gerais e transitórias artigo determinando que ficam isentos do impôsto de importação os bens de imigrantes de que trata o inciso II do art. 7º da Lei 2.145, de 29 de dezembro de 1953, desde que destinados ao emprêgo em atividades agro-pecuárias e em quantidade que não revele objetivo de comércio.

Os consignatários de artigos de pouco valor — fixa outra emenda — que, embora tenham que pagar impôsto, mas que, pela sua multiplicidade, seja difícil o processamento do despacho, o pagamento da taxa poderá ser feito com 150% sôbre o valor da fatura.

Motores de barco

Os motores de popa ou de centro, até 15 HP, pagarão 2% «ad valorem», mas os que se destinarem à região amazônica estarão isentos de impôsto e só podem ser adquiridos através do Banco da Amazônia ou da Superintendência do Plano de Valorização da Amazônia.

Taxa e licença

Foi estabelecido que a taxa mensal de armazenagem não poderá exceder a 1%. Outra emenda fixa que independem de licença de importação os objetos, materiais e provisões alimentares (inclusive viaturas ambulâncias, viaturas escolares, viaturas agrícolas e outras viaturas profissionais), com ou sem cobertura cambial, destinadas a fundações ou instituições filantrópicas de educação, de assistência social, médica, agrícola e religiosa, para uso próprio e utilização sem fins lucrativos. As instituições a que se refere a emenda são as de caráter eminentemente caritativo.

O senador Georgino Avelino em Natal

Seguiu ontem para Natal o senador Georgino Avelino, que ontem também fazia aniversário. O representante do Rio Grande do Norte no Senado foi convocado a Natal para coordenar as fôrças pessedistas do Estado, missão para a qual leva a enorme autoridade moral que conquistou junto aos seus correligionários e à opinião pública norte-riograndense.

Na Capital do seu Estado o sr. Georgino Avelino terá recebido, ao chegar ali, carinhosas manifestações não só de boas-vindas como pelo transcurso do seu aniversário. Chefe político do Rio Grande do Norte desde o movimento de redemocratização do país, o senador Georgino deu ao seu pequeno Estado uma projeção política de primeira ordem, graças ao prestígio de que desfruta nos círculos dirigentes do país.

INSTITUTO DE PREVIDÊNCIA E ASSISTÊNCIA DOS SERVIDORES DO ESTADO

Departamento de Aplicação de Capital

CONCORRÊNCIA PÚBLICA

EDITAL N.º 63/57

Modificação do Edital n. 51/57 da concorrência pública para execução da estrutura do edifício-sede do IPASE na Cidade de Pôrto Alegre (Edifício Getúlio Vargas), com adiamento da concorrência

O Presidente da Comissão de Concorrências do Departamento de Aplicação de Capital do IPASE, criada pelas Instruções n. 41, de 2 de junho de 1956, faz público, para conhecimento dos interessados, que o edital n. 51/57, publicado no "Diário Oficial" de 26 de junho dêste ano, referente à execução da ESTRUTURA DO EDIFÍCIO-SEDE DO IPASE EM PÔRTO ALEGRE (EDIFÍCIO GETÚLIO VARGAS), é modificado no seguinte:

1.º) a data da concorrência, designada para 7 de agôsto próximo vindouro, é transferida para o dia 29 de agôsto dêste ano, às 14 (quatorze) horas, sendo as propostas recebidas simultâneamente nesta Capital Federal e na cidade de Pôrto Alegre;

2.º) os itens 2 (dois), 4 (quatro), 6 (seis), 7 (sete), 14 (quatorze), 15 (quinze) e 20 (vinte) do edital n. 51/57, passam a ter a redação seguinte:

"item 2:
A execução da estrutura deverá obedecer à Norma — NB-1, de 1950, e as plantas fornecidas pelo IPASE estas com as modificações que se verificarem, consoante o admitido no item 20 (vinte) do presente edital".

"item 4:
Os ensaios dos materiais e os exames de corpos de provas, indispensáveis à observância da boa técnica, deverão processar-se de acôrdo com os Métodos MB-1, MB-2, MB-3, MB-4, MB-5, MB-6, MB-7, MB-8, MB-9 e MB-10, correndo as despesas correspondentes por conta do empreiteiro".

"item 6:
O concreto para as colunas de ação circular, sujeitas à ação do vento, deverá ter uma resistência, em 28 (vinte e oito) dias, superior a 250 Kg por cm2. As demais partes da estrutura, em igual período, deverão ter a resistência mínima de 210 Kg por cm2".

"item 7:
As caixas dágua serão fundidas com um concreto rico, adicionado de impermeabilizante".

"item 14:
As obras deverão ter início nos 45 (quarenta e cinco) dias seguintes à assinatura do contrato de empreitada e deverão estar completamente concluídas no prazo máximo de 495 (quatrocentos e noventa e cinco) dias, contados da data do contrato".

"item 15:
Além do prazo global, acima fixado, o empreiteiro deverá cumprir os seguintes prazos parciais, todos a partir da data do contrato:

a) — início dos serviços — 45 (quarenta e cinco) dias;
b) — conclusão da primeira laje — 72 (setenta e dois) dias;
c) — conclusão da quinta laje — 165 (cento e sessenta e cinco) dias;
d) — conclusão da décima laje — 248 (duzentos e quarenta e oito) dias;
e) — conclusão da décima quinta lage — 331 (trezentos e trinta e um) dias;
f) — conclusão da vigésima laje — 414 (quatrocentos e quatorze) dias;
g) — conclusão dos serviços — 495 (quatrocentos e noventa e cinco) dias".

"item 20:
Deverá o concorrente vencedor examinar detidamente o projeto estrutural, fazendo sua revisão, se julgar necessário, submetendo prèviamente ao IPASE as modificações que lhe parecerem oportunas. Dessa forma, embora as plantas da estrutura sejam fornecidas pelo IPASE o construtor-empreiteiro será o único e exclusivo responsável pela segurança e estabilidade do edifício projetado, pois a execução do projeto, nas condições aqui estabelecidas, importará em responsabilidade plena, de parte do empreiteiro, por todos os requisitos técnicos da obra. Caberá ainda ao empreiteiro fazer aprovar o projeto estrutural pela Prefeitura Municipal de Pôrto Alegre, elaborando e apresentando todos os elementos indispensáveis, inclusive memória descritiva de cálculo, se fôr exigida, e a elaboração de tais elementos, mesmo que importe em novo cálculo de todo o edifício, será feita por conta exclusiva do construtor-empreiteiro".

Rio de Janeiro, 27 de julho de 1957

COMISSÃO DE CONCORRENCIAS DO DC
HENRIQUE JOSE' PEDERNEIRAS LINNEMANN
Presidente da Comissão

Vereador retifica afirmação de Bias sôbre "Contestado"

Com o propósito de «retificar a entrevista concedida ao DIARIO CARIOCA pelo governador Bias Fortes, que ignora ou finge ignorar tôda a história do litígio», bem como «desfazer a desorientação levada à opinião pública», a câmara municipal de Conceição da Barras, através de seu presidente, sr. Benevides Lima Jr., telegrafou ontem ao DC, reafirmando os direitos do Espírito Santo sôbre a região contestada.

Apontando atos que poderiam ser classificados como de esbulho e que teriam sido praticados por Minas Gerais, visando apossar-se do território disputado, os edis de Conceição da Barra concluem com a observação de que o comportamento dos mineiros tem sido exatamente o oposto do adotado pelo Espírito Santo, que «é pequeno mas sempre benévolo e correto com seus vizinhos»

O TELEGRAMA

Diz o telegrama: «A Câmara Municipal de Conceição da Barra, tendo conhecimento das declarações prestadas à reportagem do DIÁRIO CARIOCA, dia 23 do corrente, pelo honrado governador mineiro, sr. Bias Fortes, lamenta determinem elas desorientação na opinião pública, quando afirma que o Espírito Santo reivindica território perdido há muitos anos em face de decisão judicial em que foi defendido ainda por Rui Barbosa».

— Ou o governador mineiro ignora completamente a questão ou finge ignorar. O Espírito Santo, na questão por êle aludida, perdeu ao sul do Rio Doce extensa área sob sua jurisdição, no Município Marechal Hermes, localizada a oeste da serra, ficando então convencionado ao norte do Rio Doce, território ainda desconhecido, que o limite seguiria pela cumiada da Serra do Sousa ou Aimorés, serra que separa as águas dos rios São Mateus e Saquí».

Falsa Mantena

Continua o telegrama: «Mantena era um povoado localizado na lombada dessa serra, nas nascentes do Rio São Mateus. Recentemente, Minas tomou pela fôrça o povoado capixaba de Gabriel Emília, dando-lhe, primeiro, a denominação de Benedito Quintino, seu conquistador, e, posteriormente, Mantena, para fazer crer ser êsse o povoado mineiro existente ainda na lombada da Serra dos Aimorés, muitas léguas a Oeste.

«O laudo do Serviço Geográfico do Exército, resultante de estudo feito nessa época, não atendeu determinação contratual, entregando a Minas Gerais grande área já então ocupada pacificamente, situada a leste da Serra dos Aimorés, decisão com a qual concordou o Espírito Santo, pequeno mas sempre benévolo e correto com seus vizinhos. O SGE agiu de acôrdo com a Constituição de 37, faltando publicação do decreto presidencial, retirado da Imprensa Oficial pelo governador Benedito Valadares».

Dicção - 45-4611
CALIFASIA
Aprenda dicção; corrige-se qualquer defeito no falar

Cabelos brancos?
Orf-Léne
está mais caro, mas
TINGE MELHOR

PROF. RENATO SOUZA LOPES
Clínica Médica — Especialista
Aparelho digestivo
Mexico 98 tel. 22-7227 às 16,30 hs.

CONFERÊNCIA DO SR. EMILE ROCHE

A Confederação Nacional da Indústria convida os srs. industriais e economistas para assistirem à Conferência que proferirá no Auditório Roberto Simonsen, na Av. Calógeras, 15, 9.° andar, amanhã, sexta-feira, 2 de agôsto, às 18 horas, o sr. Emile Roche, Presidente do Conselho Econômico Francês, sob o tema: "Situação Econômica da França Atual".

2- Bôlsa modêlo SACOLA em lona de várias côres, com guarnição em verniz 135,

3- Lindo modêlo em superior SISAL, com guarnição de couro, fêcho-eclair interno 315,

Linda bôlsa em linho cru, forrada a chamalote com fêcho-eclair, várias côres 180,

VENDAS A PRAZO PELA Cruzlar

O CRUZEIRO
A MAIOR CAMISARIA DO RIO

RUA DA ASSEMBLEIA, 50 — 54 A 60 E RUA DA QUITANDA, 15 E 17 (CASA DA ESQUINA)

Diario Carioca

Diretor-Presidente Horácio de Carvalho Júnior
Diretor-Redator-Chefe Danton Jobim
Fundado em 17 de julho de 1928
RIO DE JANEIRO, 1 DE AGÔSTO DE 1957

A nossa opinião

Ajuda à Prefeitura

Anuncia-se que o Govêrno Federal vai ajudar com um empréstimo de dois bilhões de cruzeiros a Prefeitura do Distrito Federal. Estamos aqui para louvar essa iniciativa e ressaltar sua inteira oportunidade. Os problemas do Rio de Janeiro crescem e se avolumam e, se o Govêrno Federal não tivesse um gesto de ajuda para com a população desta cidade, estaria contribuindo para dar alguma autenticidade aos que o criticam por construir Brasília e por assistir, ao mesmo tempo, à destruição da ainda capital da República.

O Rio de Janeiro tem um prefeito dedicado, o embaixador Negrão de Lima, o qual, entretanto, em matéria de problemas da cidade, se proclama impotente pela falta de recursos. Êsses recursos agora lhe serão postos na mão e o honrado Embaixador, que tem brilhado em outros postos, vai ter assim a oportunidade de mostrar ao povo carioca que não é sòmente um homem que usa bem o gelo e que se esforça por deixar em dia o papelório municipal.

Queremos crer que não é só o pessimismo, que se casa tão bem à sua natureza de intelectual, qué paralisa o sr. Negrão de Lima como administrador e estamos em que os efeitos patéticos que êle alcança quando aparece na Televisão não são apenas um "coup de théatre". O sr. Negrão de Lima realmente sente-se embaraçado com a angústia do erário municipal e, como sua personalidade não é ornada dos traços generosos da invenção e da criação, fica-lhe do drama a visão aflitiva que êle, sinceramente, atira à face da cidade tôda vez que o convocam para o debate.

O sr. Juscelino Kubitschek, autorizando o empréstimo à Prefeitura, vai dar oportunidade a que, com objetividade, se ataquem problemas que estão há tempos equacionados e que, à falta de solução, se agravam dia a dia. E, bom amigo que é, vai o Presidente da República pôr fim também ao drama pessoal do sr. Negrão de Lima, hoje sem dúvida o mais sofredor dos habitantes desta ainda formosa cidade.

Os dois bilhões não darão para resolver tudo, mas com êles o Prefeito, com critério e sensibilidade que não lhe faltam, poderá realizar algumas obras que assinalem o esfôrço do Govêrno para dar bem-estar à população do Rio de Janeiro. A rotina sempre vai sendo coberta pelas pequenas margens da arrecadação municipal e é preciso que o empréstimo la, mas sim, realmente para que problemas fundanão seja pôsto para atender à rotina, para ampliá-la, mas sim realmente para que problemas fundamentais, como o da água, para citar só um, encontrem a solução adequada e urgente que todos reclamam.

Exemplo para os trabalhadores

O Tribunal do Trabalho, julgando os dissídios coletivos dos metalúrgicos e dos sapateiros, pôs têrmo às greves das duas corporações. Patrões e empregados acataram a decisão da Justiça, retomando suas atividades normais naqueles setores industriais.

Esse fato tem alta significação para o país. E' a prova de que estamos atingindo a um grau de adiantamento que permite a paz social através dos pronunciamentos judiciais. As soluções de fôrça caracterizam o primarismo da coletividade. A civilização criou a norma jurídica para equilibrar os interêsses em conflito. Face ao veredicto dos Tribunais, não há vencidos, nem vencedores. O que prevalece é o direito. Dêste modo, não se formam ódios, nem ressentimentos na sociedade. E, passada a sentença em julgado, todos esquecem as divergências momentâneas e passam a somar esforços visando ao bem-estar geral do povo e à prosperidade nacional.

Os trabalhadores brasileiros não devem esquecer que a Justiça do Trabalho foi uma conquista de sua classe. Portanto, a ela têm de recorrer sempre que surjam reivindicações legítimas. Em vez de greves, com os seus inconvenientes notórios, podem instalar dissídios coletivos e, pacificamente, obter ganho de causa nos prélios judiciais, sem quebra do ambiente de colaboração e entendimento existente entre empregados e empregadores.

A reação dos especuladores

A inflação cria situações privilegiadas para certos grupos de especuladores. Dispondo de grandes recursos, êsses elementos lutam violentamente no sentido de defender suas posições. Temos observado no Brasil que, sempre que o Govêrno está na iminência de controlar o surto inflacionário, fôrças misteriosas são desencadeadas visando comprometer o êxito da política oficial. Agitam a política, estimulam greves, tumultuam o sistema produtivo, procurando envolver em dissídios os três Poderes da República.

A vista dêsses episódios, que conhecemos de experiência própria, temos alertado as autoridades, pedindo sua atenção para os últimos acontecimentos. Agitações sociais, inclusive por parte de patrões, com as tais "marchas da produção", comícios desfechados contra o Govêrno, movimentos objetivando a aumentos gerais de preços e salários, apelos ao crédito indiscriminado, estímulo à indisciplina, juízes solicitando a demissão do Ministro da Fazenda, verificando-se crises em alguns setores partidários, tudo isso compõe um quadro bem conhecido no Brasil às vésperas do "tranco" na inflação. Sabem os exploradores da conjuntura que JK caminha para a normalidade econômico-financeira. A emprêsa, constituindo o maior serviço que um governante pode, nas circunstâncias atuais, prestar ao país. Então, em desespêro de causa, tentam todos os golpes, contanto que continuem os seus lucros extraordinários em escala cada vez mais alta.

S. A. DIARIO CARIOCA
Administração e Redação:
AVENIDA RIO BRANCO 25
Sede Própria
SUCURSAL EM SÃO PAULO:
Rua Barão de Paranapiacaba 61 — 4.º and. — Grupo 22
Telefones: 32-5841 e 35-8286
SUCURSAL EM BELO HORIZONTE:
Av. Afonso Pena, 774 — 3.º andar — Sala 308
Telefone: 4-8844
REPRESENTAÇÃO EM NITERÓI:
Av. Amaral Peixoto 171 — 7.º andar — Sala 705-A

TELEFONES:
Diretoria 43-6465
Diretor-Redator-Chefe 43-5574
Superintendente 43-3014
Administração 43-3920
Gerência [illegible]
Chefe da Redação [illegible]
Secretaria 43-5539
Política [illegible]
Esportes [illegible]
Reportagem 23-5082
Reportagem 23-4472
Polícia [illegible]
Departamento Promoção e Vendas [illegible]
Depto. Gráfico 43-5909
Depto. de Publicidade [illegible]

VENDA AVULSA
Número do dia Cr$ 1,00
Domingo 1,50

ASSINATURAS
BRASIL E PAÍSES DA CONVENÇÃO POSTAL
Anual 300,00
Semestral 160,00

OUTROS PAÍSES
Anual Cr$ 500,00
Semestral 300,00

RECLAMAÇÕES
Qualquer irregularidade no fornecimento de jornais às bancas deve ser reclamada ao DIARIO CARIOCA. A dos nossos assinantes deverá ser reclamada ao Departamento de Promoção e Vendas do nosso jornal, pelo telefone 23-3682.

VIAJANTES
Percorrem o interior do país viajantes devidamente credenciados.

Volta à ordem democrática

Fôrças Armadas da Argentina: exemplo de desprendimento

Plenário do SENADO

"Quando os argentinos se reincluem na ordem democrática, cabe-nos, desta tribuna, louvar e salientar o desprendimento das Fôrças Armadas que asumiram a direção daquele país, sem se deixarem empolgar pelo delírio do poder absoluto".

Essa declaração está contida no discurso pronunciado, ontem, no Senado, pelo sr. Abelardo Jurema congratulando-se com o povo e o Govêrno argentinos pelo resultado das eleições realizadas naquele país domingo último.

GLÓRIA AO POVO

"O que se viu — frisou —, o que a Nação brasileira testemunhou, foi um dia de vitória para os nossos vizinhos do Sul. Pronunciaram-se as correntes políticas, desde os que apóiam o antigo ditador aos radicais, socialistas e comunistas.

"Glória, pois, ao povo argentino. Demonstrou êle alta cultura política e deu, ao mesmo tempo, um exemplo, procurando fugir, o quanto antes, de qualquer conceituação política que não fôsse a da lei na qual impera a vontade popular.

"A Argentina de nossos dias, que viveu suas agonias, vê, hoje, tremular, em seus mastros mais elevados, a bandeira da democracia, com os horizontes abertos ao prestígio e à verdade popular".

TESTEMUNHO DE FILINTO

O sr. Filinto Muller, em aparte, elogia a afirmativa do orador, dizendo que "o pendão da democracia, levantado na Argentina não influi sòmente na vida do seu povo; repercute em tôda a América. Nós americanos devemos sentir a maior satisfação por vermos os resultados das eleições no país vizinho, que demonstram ter êle renascido para a democracia. À frente do seu Govêrno encontram-se homens de mais alto valor. Há menos de um mês, tive a honra de ser recebido pelo presidente Aramburu, de que ouvi palavras de profunda confiança não sòmente no patriotismo dos argentinos, mas também, no dos povos dos demais países americanos. Aplaudo, portanto, as palavras que V. Exa. vem pronunciando de exaltação àquela Nação e ao seu grande povo".

GRANDE LIÇÃO

Retomando a palavra o sr. Abelardo Jurema, depois de agradecer a intervenção do sr. Filinto Muller e de focalizar alguns aspectos da recente crise política por que passou a Argentina disse que "nós, que em nosso país, também temos vivido nossos dramas, nossas angústias e apreensões, temos mais um exemplo a seguir, mais uma grande lição política a tomar conta dos nossos sentidos.

"Realmente, se aquêle país irmão viveu horas agitadas e procurou ràpidamenet refazer-se dêsses choques, dos embates cujas consequências sabemos imprevisíveis, nós, que estamos em pleno regime democrático e, vez por outra, nos exaltamos em face das divergências comuns ao regime, chegando até mesmo, à exacerbação do espírito, que turva nossos horizontes, inquietando e afligindo nossos corações e nossos espíritos, temos mais essa lição. É a lição do mundo. Os homens passam, as paixões passam Fica o regime construído pela cultura pela inteligência e pelo idealismo.

EXEMPLOS DA HISTÓRIA

"Tudo o que é efêmero nas glórias do Poder, nos devaneios das ambições, nos impulsos temperamentais, tudo isso não resiste à tradição vigorosa da cultura; não resiste aos exemplos da História; não resiste ao amor profundo de cada um de nós, homens de todos os partidos, alimentamos pela Pátria estremecida, olhando os exemplos que nos legaram nossos antepassados, e vendo os horizontes com o desejo de que nossos filhos se sintam orgulhosos, como nós, ao ver que foram dignos do sonho daqueles que aqui plantaram a primeira Cruz".

SÚMULA DA SESSÃO

O sr. ABELARDO JUREMA, na sessão extraordinária matutina, voltou a enaltecer a obra do médico Ladislau Pôrto, de combate à paralisia infantil no Recife e revelou que o seu apêlo fôra atendido pelo Presidente da República.

O sr. GOMES DE OLIVEIRA, já na sessão ordinária da tarde, focalizou a mudança do Ministro da Aeronáutica, elogiando os brigadeiros Henrique Fleiuss e Correia de Melo.

O sr. FREDERICO NUNES assinalou a passagem do 50.º aniversário da cidade de Anápolis.

O sr. LINO DE MATOS, reportando-se à denúncia que fizera do "câmbio negro de passaportes em São Paulo, refutou a afirmação de um funcionário da Polícia de São Paulo, segundo a qual sua denúncia era leviana. O orador pediu que a Mesa investigasse o assunto e, caso fôsse constatada a improcedência da sua acusação, renunciaria ao mandato de senador".

No mais, prosseguiu a votação das emendas ao projeto das tarifas, cujo noticiário damos em outro local desta edição.

JUREMA

Exemplo argentino

Renúncia do vice (2o.) Presidente

ASSEMBLEIA FLUMINENSE

O 2º Vice-Presidente da Assembléia, sr. Roger Malhardes (P. S. P.) renunciou, ontem, àquele cargo, alegando desconsideração do presidente efetivo, sr. Moacir Azevedo (P. S. D. P.), por haver declarado nula a aprovação, em 1a. discussão, na reunião extraordinária da véspera, presidida pelo renunciante, do Projeto número 416, que cuida da criação de dois cargos de Desembargador, 16 de Juiz de Direito e 16 de Promotor de Justiça.

O sr. Moacir Azevedo afirmou que a votação do projeto fôra irregular, pois tinham sido dados como presentes na reunião extraordinária todos os deputados que compareceram à ordinária, inclusive êle, que estivera ausente, admitindo, porém, que a sessão fôra regimental. Em face dos inúmeros apelos e protestos, concordou o presidente em submeter a deliberação da véspera ao referendo do plenário, o que foi feito a seguir favoràvelmente, entrando a proposição em discussão final. O sr. Roger Malhardes, entretanto, manteve a sua renúncia, considerando-a definitiva.

Não recebem

No expediente o sr. Adolfo Oliveira voltou a criticar a atual administração da Municipalidade de Petrópolis, dizendo que os servidores, inclusive aposentados, nada recebem há dois meses. «Enquanto isso acontece, o sr. Flávio Castrioto promove a construção de obras desnecessárias no centro da cidade, deixando o resto do município abandonado». Disse que o Prefeito justifica o atraso nos pagamentos com o fato do Govêrno do Estado também estar atrasado no pagamento das cotas, «mas a alegação não é verdadeira e o povo petropolitano prefere que o Estado não dê dinheiro ao Prefeito, porque sabe que é o mesmo que jogar fora, principalmente agora, que o verdadeiro tesoureiro da Prefeitura é o deputado José Pedroso».

Diversos assuntos

Falaram, ainda, nas pequenas comunicações de ontem: o sr. Vasconcelos Tôrres, para retirar o seu discurso de pesar, pronunciado no dia anterior, pelo falecimento do funcionário legislativo Raul Drumond, declarando que a notícia, «felizmente», não tinha fundamento: o sr. Daso Coimbra, para protestar contra violências que estariam sendo praticadas pela Polícia de São João de Meriti contra o PTB e líderes petebistas locais: o sr. Jaime Justo, que voltou a se referir à crise na indústria têxtil do país, destacadamente em Petrópolis; o sr. Simão Mansur, que apelou para o Diretor do DNER no sentido de mandar reparar a ponte que liga o Distrito Federal ao Estado do Rio, na estrada do contôrno da Baía de Guanabara, e solicitou do Govêrno o andamento do memorial dos escreventes de justiça, pleiteando melhoria de salários; e o sr. Carlos Quintela, para justificar uma moção de júbilo pela passagem, ontem, do 144º aniversário da fundação da Cidade de Macaé.

Transferência para a reserva: general com 4 anos no pôsto

Plenário da CÂMARA

"Será transferido "ex-officio" para a reserva o oficial-general combatente, técnico, de serviço ou de classes anexas, que complete quatro anos no último pôsto da hierarquia de paz de sua quadro".

Neste sentido, o deputado Hermógenes Príncipe (PR-Bahia) ofereceu à consideração da Câmara, projeto de lei que visa alterar a redação do art. 14 da Lei n. 2.370, de 9 de dezembro de 1954.

O PROJETO

O projeto do representante da Bahia está assim redigido:

"O art. 14 da Lei 2.370, de 9 de dezembro de 1954, que regula a Inatividade dos Militares, passa a ter a seguinte redação:

Art. 14 — Será transferido "ex-officio" para a reserva:

a) o militar que haja atingido a idade para a permanência no serviço ativo;

b) o militar nomeado para função civil de provimento efetivo;

c) o militar que passar mais de 8 (oito) anos, consecutivos ou não, afastado da atividade militar;

d) o militar que, depois de reformado por incapacidade física, fôr julgado apto em inspeção de saúde, desde que não haja atingido a idade limite de permanência na reserva;

e) o oficial que for julgado incapaz para o acesso, de acordo com a respectiva lei de promoções;

f) o oficial general e o oficial superior abrangidos pela cota compulsória destinada ao completamento do número mínimo de vagas referido no art 17 obedecida a restrição do art. 19;

g) o oficial general combatente, técnico, de serviço ou de classes anexas, que complete 4 anos no último pôsto da hierarquia de paz de seu quadro;

h) o oficial superior que complete 8 anos no último pôsto da hierarquia de paz de seu quadro e, no mínimo, a idade limite de permanência no serviço ativo de oficial do pôsto imediatamente abaixo. Esse prazo será acrescido de dois anos se o oficial, ao completá-lo já satisfizer às condições de acesso, de acordo com a lei de promoções".

AUTOMOVEIS

Entusiasmado com a mostra que teve oportunidade de ver no Aeroporto Santos Dumont, o deputado Alfredo Palermo enaltece em discurso proferido ontem, o desenvolvimento de nossa indústria automobilística, afirmando que dentro de cinco anos estaremos aptos a produzir 130 mil veículos.

Enaltecendo o espírito pioneiro da iniciativa privada, o representante paulista afirmou que a indústria nacional, estimulada pelo exemplo do Govêrno, com a fundação da indústria de autopeças, representa hoje uma vitória no setor da técnica e da indústria especializada entre nós.

SÚMULA DA SESSÃO

EXPEDIENTE:

— O SR. GABRIEL PASSOS reverencia a memória do sr. Orlando Flores recentemente falecido em Muriaé, Minas Gerais.

— O SR. GURGEL DO AMARAL comenta noticiário da imprensa a respeito do aumento de número de ações de desquite nos tribunais.

— O SR. NEIVA MOREIRA defende o monopólio estatal do petróleo e comenta discurso proferido pelo sr. Amaral Peixoto durante o banquete que lhe foi oferecido pelo Partido Social Democrático.

— O SR. GERALDO STARLING justifica requerimento de informações ao Poder Executivo a respeito da regulamentação, pelo Banco Nacional do Desenvolvimento Econômico, do decreto presidencial que trata do financiamento das obras de serviços de água nas municipalidades do interior do país.

— O SR. ÚLTIMO DE CARVALHO comemora o transcurso do 19.º aniversário de fundação do DASP.

— O SR. BADARÓ JUNIOR lê, para que conste dos Anais, esclarecimentos prestados à imprensa pelo sr. José Ribeiro Pena, secretário do Interior de Minas Gerais a respeito da questão de limites com o Espírito Santo.

— O SR. MEDEIROS NETO manifesta-se mais uma vez, favorável à transferência da Capital da República para o interior e elogia o andamento das obras de construção de Brasília.

— O SR. MIGUEL LEUZZI justifica projeto de lei que concede câmbio oficial aos municípios do interior do país para a importação de uma ambulância.

— O SR. EMIVAL CAIADO seguido dos srs. Fonseca e Silva e João de Abreu, discorre sôbre o transcurso do cinquentenário de fundação da cidade de Anápolis, em Goiás.

— O SR. VASCONCELOS COSTA congratula-se com o Presidente da República pela nomeação do brigadeiro Francisco de Assis Corrêa de Melo para o cargo de Ministro da Aeronáutica; elogiando as qualidades de militar e cidadão do novo titular da pasta.

— O SR. SALDANHA DERZI denuncia violências policiais que teriam ocorrido na cidade de Campo Grande, em Mato Grosso.

— O SR. AURELIO VIANA apresenta projeto de lei que modifica o processo de desconto do impôsto de renda sôbre os salários.

— O SR. CELSO MURTA justifica projeto de lei que abre crédito especial para a conclusão das obras de prolongamento da Estrada de Ferro, Bahia-Minas.

— O SR. CELSO PEÇANHA encaminha projeto de lei que assegura ao ex-combatente licenciado, quando julgado capaz de prover sua subsistência, o direito à reversão ao serviço ativo e à contagem

(Conclui na 11ª pag.)

Impôsto de Vendas e Consignações: debate da reforma

Comissões da CÂMARA

A comissão especial designada para apreciar a emenda constitucional dispondo a respeito do impôsto sôbre vendas e consignações está convocada para uma reunião, hoje, a fim de tomar conhecimento do parecer do deputado Sérgio Magalhães, favorável à sua aprovação.

A maioria dos membros da referida comissão está contra a emenda constitucional em foco, sob o pretexto de que a isenção dos gêneros alimentícios do impôsto de vendas e consignações viria trazer grandes prejuízos aos Estados.

CONCESSÃO DE PORTOS

Aprovou a Comissão de Transporte, que se reuniu sob a presidência do deputado Augusto de Gregório, o parecer do sr. Saturnino Braga, favorável ao projeto autorizando o Poder Executivo a rever os contratos de concessão dos portos de Niterói e Angra dos Reis. O projeto, oriundo de Mensagem Presidencial derroga a proibição existente de que nos referidos portos sejam cobradas taxas inferiores às do porto do Rio de Janeiro.

AUXÍLIO PARA O MUSEU

O deputado Pio Guerra encaminhou ontem, à Comissão de Educação, parecer favorável ao projeto concedendo o auxílio de Cr$ .... 25.000.000,00, para prosseguimento das obras do Museu de Arte Moderna do Rio de Janeiro. Tomou ainda conhecimento àquêle órgão técnico do parecer do sr. Nestor Jost, favorável ao projeto transformando em estabelecimento de ensino superior a Escola de Química da Universidade do Paraná.

EXPOSICÃO DE MARCOLINO CANDEAU

A Comissão de Saúde recebeu ontem a visita do sr. Marcolino Candeau, da Organização Mundial de Saúde, que fêz uma longa exposição sôbre as realizações daquêle organismo.

Prosseguiu a Comissão de Orçamento com a votação das emendas aos anexos da Lei de Meios.

Falta de número

Não houve sessão, ontem, por falta de número para início dos trabalhos. As 14 horas, o presidente Hugo Ramos Filho mandou proceder a chamada, verificando a presença, apenas, de 16 representantes, não podendo, assim, abrir a sessão.

Banda das 3 Ordens

LISBOA, 31 (ANI) — O decreto que concede ao presidente Kubitschek de Oliveira a Banda das Três Ordens foi ontem publicado na Fôlha Oficial. O Chefe do Estado brasileiro recebera a insígnia da Grã Cruz da Banda das três Ordens — Cristo, Aviz e Santiago da Espada — quando da recente visita do presidente Craveiro Lopes à Nação brasileira.

Mobilização, em SP, do partido operário do Brasil

Política Estadual

S. PAULO, 31 — (Asap.) — Hoje, às vinte horas, realizar-se-á, nesta Capital, uma reunião extraordinária do Diretório Estadual do Partido Operário do Brasil, a fim de discutir e aprovar a constituição de Diretórios Municipais do interior do Estado.

Nessa ocasião, deve ser aprovado o plano geral de propaganda do Partido neste Estado, como também será marcada a data da constituição do Diretório Municipal da Capital.

PRORROGAÇÃO DOS MANDATOS

S. PAULO, 31 (Asap.) — Falando à imprensa sôbre a notícia veiculada por matutino desta Capital, segundo a qual o PSP estaria interessado na prorrogação dos atuais mandatos, o deputado Manuel de Figueiredo Ferraz declarou que o partido não pode estar interessado na efetivação da medida, de vez que não tem nenhum representante de projeção em executivos, a não ser no município da capital.

Acrescentou que a grei pessepista tem possibilidade de alcançar a governança estadual, com candidato próprio, podendo êste, futuramente, galgar o Catete.

CONVENÇÃO DO PTB

UBERABA, 31 (Asapress) — Mais de seiscentos convencionais estiveram reunidos na quinta-feira última, no salão nobre da Faculdade, participando de monumental convenção municipal do Partido Trabalhista Brasileiro. Foi notado pela reportagem a presença de pessoas de tôdas as procedências sociais notadamente, operários. Presidiu a convenção o deputado Mário Palmério, e a mesa diretora contou com representantes de tôdas as classes, numa autêntica afirmação do espírito democrático que sempre norteou as deliberações do PTB uberabense.

PRIMEIRO CANDIDATO

S. PAULO, 31 (Asapress) — Notícias procedentes de Campinas informam que os diretórios estadual e municipal do Partido Libertador, reunidos, ontem, à noite, na residência do Prefeito daquela cidade, decidiram apresentar a candidatura do chefe do Executivo campineiro à governança do Estado.

No fim da reunião foi distribuído um comunicado à imprensa, informando que o sr. Rui Novais aceitara a indicação do seu nome e que a homologação de sua candidatura dar-se-á oportunamente em Campinas.

CONCENTRAÇÃO DE PREFEITOS

S. PAULO, 31 (Asapress) — Na cidade de Penápolis, será realizada no próximo domingo mais uma concentração de prefeitos e vereadores do interior do Estado, com a presença dos principais membros do Executivo e Legislativo estaduais.

A referida reunião será realizada nos moldes a da que os levou a efeito há pouco em Guaratinguetá.

Roy Rubottom visitará a América do Sul

WASHINGTON, 31 (UP) — Roy R. Rubottom, Secretário de Estado Adjunto para os assuntos interamericanos, visitará vários países da América do Sul quando fôr a Buenos Aires assistir à conferência econômica, que começará a 15 de agôsto entrante.

Embora seu itinerário não esteja completo, sabe-se que Rubottom visitará a Venezuela, e possivelmente o Brasil e o Uruguai antes de chegar a Buenos Aires.

O Secretário de Estado Adjunto, em companhia do dr. Milton Eisenhower, deixará esta capital domingo próximo em viagem de boa vontade ao México. E' possível, segundo disseram os informantes, que Rubottom deixe o irmão do presidente na capital mexicana e a 8 ou 9 de agôsto inicie sua viagem à América do Sul.

Negado habeas-corpus a "Maquis"

O Tribunal de Justiça deverá decidir hoje se o Vice-Presidente da República pode ser obrigado a depôr no processo a que o sr. Amaral Neto, diretor da revista "Maquis", responde por crime de imprensa na 21a. Vara Criminal.

Alegando que o encerramento da instrução do processo sem que o sr. João Goulart tivesse sido ouvido cerceara seu direito de defesa, o sr. Amaral Neto requereu habeas corpus, através de seu advogado, o deputado Adauto Lúcio Cardoso. E' êsse habeas corpus que o Tribunal julgará hoje.

A INFORMAÇÃO DO JUIZ

Prestando ontem, as informações solicitadas pelo relator do recurso no Tribunal de Justiça, o juiz Gil Soares, da 21a. Vara Criminal, declarou o seguinte: "O Presidente da República, o Vice-Presidente da República, os Ministros de Estado, os Senadores e Deputados e demais pessoas mencionadas no art. 221 da Lei Processual, terão de ajustar, com o Juiz, local, dia e hora para a inquirição".

E, concluindo: "Quando se recusam a fazê-lo, ou não respondem à solicitação, só resta ao magistrado encerrar a instrução do processo e verificar, mais adiante, se houve ou não prejuízo para o acusado com a recusa dessas autoridades".

1.º de agôsto

Diário de um Repórter

DUAS FRASES SÔBRE O BRIGADEIRO MELO

O general Flores da Cunha assim falou sôbre a personalidade do novo Ministro da Aeronáutica:

— E' bom. Ninguém o leva de compadre.

O deputado Ernesto Sabóia, da UDN, disse:

— Todo homem que bebe uísque é bom.

JUNTA DE BOIS DOS BACHARÉIS

Para o sr. Adauto Cardoso, os srs. Milton Campos e Prado Kelly são a junta de bois dos bacharéis udenistas.

CONDIÇÕES PARA BALEEIRO FAZER OPOSIÇÃO

O deputado Aliomar Baleeiro diz que, daqui por diante, só fará oposição depois que os srs. Afonso Arinos e Milton Campos fizerem.

TUDO É NACIONAL

O senador Alencastro Guimarães, no seu rompante de anteontem, gritou a certa altura que tudo o que trazia sôbre o corpo era de fabricação nacional. Puxou as próprias golas para exibir melhor a roupa de casemira brasileira. Do bôlso saltou-lhe, entretanto, uma magnífica Parker-51.

TÉCNICA PARA GANHAR VETOS

O sr. Armando Falcão estava muito satisfeito com a vitória, obtida na noite de anteontem, do veto do Presidente da República.

— Minha técnica — explicou — foi simples: portas cercadas e marcação cerrada.

LOURIVAL E O DESASTRE DO BRASIL

O senador Lourival Fontes, numa entrevista a Murilo Melo Filho, publicada na "Manchete" que circula hoje, diz que nada mais salvará o Brasil do desastre e do suicídio.

LA ROCQUE VOLTA AO MARANHÃO

O sr. Henrique la Rocque de Almeida, no exercício da deputação, anuncia que voltará à política do Maranhão para disputar uma cadeira de Deputado.

CASTELLO

O Que Se Diz:

...QUE o Presidente da Comissão de Orçamento, sr. Wagner Estelita, é contrário à aprovação da chamada emenda do porta-aviões, defendida ardorosamente pelo sr. Renato Archer...

...QUE, para fixar uma posição, o dito Wagner procurou o Presidente da República, para se informar da atitude do Govêrno, surgindo, em consequência dessa conversa, duas versões, uma de que o Presidente acha que a verba deve ser aprovada e outra, de que o Presidente não tem ponto de vista pessoal a respeito...

...QUE, entretanto, o líder Vieira de Melo vai ajudar o supradito Renato Archer na aprovação da emenda do porta-aviões, enquanto outros procuram incluir a referida verba no âmbito do Fundo Naval...

A opinião do leitor

A fortaleza de Tenório

Do leitor Adailton Viana de Albuquerque:

"Vimos os clichês publicados nos jornais, e até os recortamos para guardá-los como relíquia, do sr. Tenório Cavalcanti... chorando (será o Benedito?!). Respeitamos o seu pranto e os seus sentimentos melindrados. Como sabemos, o deputado udenista, um homem pacato, moderado, incapaz da menor violência, amante e respeitador da lei, uma voz sempre alerta contra qualquer tipo de ganguerismo político, não poderia justificar desconfianças de que, em seu lar, em sua residência houvesse armas proibidas.

O jornalismo sensacionalista, há tempo, fez uma descrição, decididamente fantasiosa, da residência do deputado da capa prêta, descrevendo-a como uma fortaleza, com labirintos, alçapões, com depósitos embutidos e camouflados (onde seria possível a existência de um arsenal de guerra), com portas blindadas e etc., para cuja construção fôra gasta uma bagatela de uns miseráveis vinte e tanto milhões de cruzeiros... Nada disso, a casa do sr. Tenório, é como tôdas as casas de residências familiares... com suas dependências normais, talvez apenas com um pouco mais de confôrto, tão necessário a um intelectual, a um homem de letras, a um homem tão intimamente ligado às coisas do espírito.

Eterna vítima

Como se verifica, a diligência legal, determinada pela Justiça Militar, talvez fôsse profundamente influenciada por aquelas publicações e, por isso mesmo, o sr. Tenório Cavalcanti, deveria proceder contra os jornais e revistas, que as elevaram, uma ação legal no sentido de punir os seus responsáveis pela divulgação de fantasias, as quais, como todos bem nos lembramos, chegaram ao cúmulo do uso de truques fotográficos colocando nas mãos do inofensivo representante da pacata localidade de Caxias, metralhadora, com apelido feminino ..."Lurdinha".

Como não poderia deixar de acontecer, não deu resultados positivos a diligência da Justiça, efetuada na residência do sr. Tenório; encontrando-se ali, apenas umas garruchas que a êle foram entregues, por colegas, para consertos... pois, como todos nós sabemos, o ilustre deputado udenista, além de excelente orador, de vibrante jornalista, de hábil político, de competente advogado, é um exímio armeiro...

Aliás, o deputado fluminense é vítima da perseguição de uma parcela ponderável de nossa imprensa, que à viva fôrça tenta envolvê-lo em atos criminosos, dos quais, como qualquer um de nós, vem a ter notícias pelos jornais, como foi o caso da eliminação do delegado Imparato ou mais recentemente, do assassinato ded um pobre guarda na Estrada Rio-São Paulo.

Por isso e muito mais estamos certo de que, no Congresso Nacional, o valente deputado de Caxias, será o campeão da defesa da lei de responsablidade de imprensa, a fim de que a mesma, não transforme um homem incapaz de fazer mau a uma môsca, num truculento qualquer, num desrespeitador de vidas alheias, num marginal da lei, levando-o a sofrer constrangimetnos morais que o fazerm verter justificadas e sentidas lágrimas...".

"Entrevista"

Da atriz Vitória Tôrres, recebemos:

"O cronista Mister Eco, que assina a seção "Madrugada"

(Conclue na 11ª pág.)

ATÉ JUNHO, CR$ 8,5 BILHÕES DE IMPÔSTO DE RENDA

Vinte por cento a mais sôbre o ano passado

— A arrecadação do impôsto de renda, de janeiro a junho, se elevou, em números redondos, a oito bilhões e meio de cruzeiros, contra sete bilhões e 100 milhões em idêntico período do ano passado, — declarou ontem ao DIARIO CARIOCA o sr. Noé Winkler, Diretor da Divisão do Impôsto de Renda.

Esta elevação da arrecadação — acrescentou — atinge a 20% sôbre a do ano passado, no período considerado prevendo-se que esta percentagem aumente nos próximos meses.

DEVERIA SER MAIS

Ainda sôbre a arrecadação dêste ano, disse o sr. Noé Winkler:

— Também até o mês de maio a percentagem de elevação da arrecadação sôbre igual período no ano anterior se mantêve em 20% e se esperava que ao se computar a arrecadação do mês de junho esta percentagem subisse. Entretanto como os dados que deveriam ser fornecidos por algumas delegações, ainda referentes ao último mês do semestre não chegaram a tempo, é de se presumir que o global da arrecadação até o mês de julho apresente uma diferença percentual, em relação ao ano anterior, bem sensível.

ARRECADAÇÃO EM 1957

Referindo-se à marcha da arrecadação durante o primeiro semestre do ano em curso, informou o diretor da Divisão do Impôsto de Renda:

— Êste ano desde o mês de janeiro, a arrecadação superou à de igual período em 1956. As percentagens foram num crescendo de 1% em janeiro, 2% em fevereiro para 8% em março, 15% em abril e finalmente 20% em maio mantendo-se a mesma percentual em junho.

— Quanto à arrecadação dos meses vindouros, até o fim do ano é de se presumir que supere aproximadamente em 30% à do ano passado, talvez um pouco mais. Em 1956 foram arrecadados 25 bilhões de cruzeiros, e pela marcha do primeiro semestre do ano corrente talvez encerremos o exercício com uma arrecadação que se aproxime ou supere um pouco a casa dos 33 bilhões.

PREVISÃO OTIMISTA

Entretanto — finalisou o sr. Noé Winkler — a previsão orçamentária foi demasiado otimista pois estabeleceu para êste ano uma arrecadação de 36 bilhões para o impôsto de renda. Isto significaria uma elevação de 42% sôbre a de 1956, o que não acreditamos possível. Entretanto envidaremos todos os esforços para que a arrecadação se aproxime o máximo da previsão. Para tanto, estamos intensificando, na medida do possível, tôda a cobrança da dívida ativa e adotando o maior rigor possível na fiscalização.

DIVÓRCIO

30 DIAS, casamento no exterior. Garantia de seriedade. Consulta gratis. Av. Erasmo Braga n. 227 salas 713/14. Tel. 42-9240

INSTITUTO DE PREVIDÊNCIA E ASSISTÊNCIA DOS SERVIDORES DO ESTADO

Departamento de Aplicação de Capital

CONCORRÊNCIA PÚBLICA

EDITAL N.º 65/57

Modificação do Edital n. 43/57 da concorrência pública, para construção, por empreitada global, de um conjunto arquitetônico em São Borja, no Estado do Rio Grande do Sul, com adiamento da concorrência

O Presidente da Comissão de Concorrências do Departamento de Aplicação de Capital do IPASE, criada pelas Instruções n. 41, de 2 de junho de 1956, faz público, para conhecimento dos interessados, que o Edital n. 43/57, publicado no "Diário Oficial" de 27 e 28 de junho dêste ano, referente à construção, por empreitada total, de um Conjunto Arquitetônico, na Cidade de São Borja, no Estado do Rio Grande do Sul, é modificado no seguinte:

1.º) a data da concorrência designada para 5 de agôsto próximo vindouro é transferida para o dia 28 de agôsto dêste ano, às 14 (quatorze) horas, sendo as propostas recebidas simultâneamente, nesta Capital Federal e na Delegacia de Pôrto Alegre;

2.º) a letra C do item 28, do Edital n. 43/57, passa a ter a redação seguinte:

"item 28:

c) o orçamento detalhado da obra, com indicação dos preços unitários de cada serviço e das verbas previstas para os diversos serviços a serem executados, como se segue:

a) — despesas diversas;
b) — movimento de terra;
c) — fundações e estrutura;
d) — pisos;
e) — alvenaria;
f) — cobertura e impermeabilização;
g) — revestimentos;
h) — serralheiro;
i) — marceneiro;
j) — vidraceiro;
l) — ladrilheiro;
m) — marmorista;
n) — taqueiro;
o) — aparelhos sanitários;
p) — instalações elétricas;
q) — instalações hidráulico-sanitárias;
r) — aparelhos;
s) — pintor;
t) — elevadores;
u) — calafate e limpeza;
v) — serviços complementares".

Outrossim, avisa aos interessados que as especificações da obra foram parcialmente modificadas, e, por isso, os senhores concorrentes, já de posse das especificações originais, são convidados a comparecer na sede do IPASE, nesta Capital, ou na sua Delegacia em Pôrto Alegre, a fim de receberem exemplares das modificações feitas.

Rio de Janeiro, 27 de julho de 1957

COMISSÃO DE CONCORRÊNCIAS DO DC
HENRIQUE JOSE' PEDERNEIRAS LINNEMANN
Presidente da Comissão

LLOYD BRASILEIRO · Patrimônio Nacional

Escritório Central: Rua do Rosario 2/22
Tel.: 23-1771
Passagens: Avenida Rio Branco 44/46
Tel.: 43-1247

NORTE

RODRIGUES ALVES (Paquete) (VG. 111 IDA)
Sairá amanhã às 15 horas, para: **Recife — Cabedelo e Natal.**

DUQUE DE CAXIAS (Paquete) (VG. 107 IDA)
Sairá a 8 do corrente, às 15 horas para: **Recife e Cabedelo.**
Receberá cargas no Armazém 13, de 3 a 7 do corrente.
AOS SRS. PASSAGEIROS
Pedimos o comparecimento na Seção de Passagens, para adquirirem seus respectivos bilhetes os portadores das seguintes inscrições:
Cabedelo: 114 a 121.
Recife: 960 a 1.180.
Os demais portadores de inscrições, poderão comparecer a partir do dia 5 do corrente, para preenchimento das vagas eventuais.

RIO AMAZONAS (Cargueiro) (VG. 110 IDA)
Sairá a 5 do corrente, às 16 horas para: **Belém — Portinhos e Manaus.**
Receberá cargas no Armazém 15 ate amanhã.

AVISO
Qualquer alteração na data de saída dos navios, será publicada neste mesmo local.

EUROPA
SAIDAS DO RIO

LOIDE HONDURAS
Sairá a 8 do corrente para: **Vitória — Barra de Ilheus — Salvador — Cabedelo — Recife — S. Vicente — Casablanca — Lisboa — Barcelona — Marselha — Nápoles e Gênova.**

LOIDE EQUADOR
Sairá a 8 do corrente para: **Hamburgo e escalas.**

AMERICA DO NORTE
SAIDAS DO RIO

LOIDE HAITI
Sairá a 6 do corrente para: **Barra de Ilhéus — Salvador — Trinidad e Nova Iorque.**

LOIDE BRASIL
Sairá a 26 do corrente para: **Vitória e Nova Orleans.**

AMERICA DO NORTE
SAIDAS DE SANTOS

LOIDE HAITI
Sairá a 5 do corrente para: **Rio — Barra de Ilhéus — Salvador — Trinidad e Nova Iorque.**

LOIDE BRASIL
Sairá a 25 do corrente para: **Rio — Vitória e Nova Orleans.**

MERCADOS e COTAÇÕES

CAMBIO LIVRE

O mercado de câmbio livre funcionou ontem, fraco.

BANCOS PARTICULARES

ABERTURA:

Dólar, venda	73,80	—
Dólar, compra	71,80	—
Libra, venda	204,00	—
Libra, compra	198,00	—
Marco, venda	17,50	—
Libra, compra	17,00	—
Lira, venda	0,119	—
Lira, compra	0,114	—
Escudo, venda	2,59	—
Franco (f) venda	0,211	—
Franco (f) compra	0,203	—
Franco (s) venda	17,40	—
Franco (s) compra	16,90	—

FECHAMENTO:

Dólar, venda	74,50	—
Dólar, compra	72,50	—
Libra, venda	206,50	—
Libra, compra	200,50	—

Câmbio

O mercado de Câmbio Oficial funcionou, ontem, estável. O Banco do Brasil, para cobrança vencidas em geral para remessas e cotas autorizadas, declarou vender libras, à vista, para entrega pronta, a Cr$ 52,6980 e dólares a 18,82.

Aquele Banco comprava letras de exportação a Cr$ 5 .4080 sôbre Londres e a 18,36 sôbre Nova York.

O Banco do Brasil afixou as seguintes taxas para saques:

A Vista	Cr$
Libra	52,6960
Pêso uruguaio	4,5902
Franco suíço	4,4269
Pêso argentino	N/C
Coroa dinamarquesa	2,7499
Lira	0,0303
Escudo	0,6607
Franco francês	0,0538
Franco belg	0,3773
Coroa tcheca	2,6139
Pêso boliviano	N/C
Dólar	18,82
Coroa sueca	3,6401
Flo	4,567
Marco	4,5138

Aquele Banco, para compra de letras de exportação, afixou as seguintes taxas:

A vista	Cr$
Libra	51,4080
Dólar	18,36
Pêso uruguaio	4,4294
Franco suíço	4,2834
Franco belga	0,3681
Pêso argentino	N/C
Franco francês	0,0525
Coroa tcheca	2,55
Coroa sueca	3,5513
Escudo	0,6328
Coroa dinamarquesa	2,6340
Lira	0,0296
Florim	4,8356
Marco	4,4035

OURO FINO

O Banco do Brasil comprou ontem a grama de ouro fino na base de 1.000 por 1.000, em barra ou amoedado ao preço de Cr$ 26,7176.

Câmara Sindical

Médias cambiais fixadas em 29 de julho de 1957

MERCADO LIVRE

América do Norte, Dólar	73,48
Alemanha, Marco	17,44
Argentina, Pêso	1,90
Bélgica, Franco Belga	1,48
Espanha, Peseta	1,60
França, Franco	0,2103
Holanda, Florim	19,28
Inglaterra, Libra	202,95
Itália, Lira	0,1170
Portugal, Escudo	2,58
Suécia, Coroa	12,83
Suíça, Franco	17,18
Uruguai, Pêso	18,50

NOTA — No dia 8 do corrente a média cambial S/Bélgica é de Cr$ 1,50 e não como foi publicado.

MERCADO OFICIAL

América do Norte Dólar	18,82
Alemanha, Marco	4,5136
Bélgica, Franco Belga	0,3781
Dinamarca, Coroa	2,7499
França, Franco	0,0536
Holanda, Florim	4,9567
Inglaterra, Libra	52,6960
Itália, Lira	0,0303
Suécia, Coroa	3,6402
Suíça, Franco	4,4269
Uruguai, Pêso	4,6043

MOEDAS

América do Norte, Dólar	73,85
Alemanha, Marco	17,77
Argentina, Pêso	1,81
Espanha, Peseta	1,45
França, Franco	0,1820
Inglaterra, Libra	208,00
Itália, Lira	0,1231
Noruega, Coroa	10,50
Portugal, Escudo	2,63
Suíça, Franco	17,10
Uruguai, Pêso	18,04

Bôlsa de Valores

Foram desenvolvidos os negócios realizados, ontem, na Bôlsa, principalmente nas apólices Municipais dos planos A e B, que ficaram firmes com as da União e as Obrigacões, sem negócios de importância. As ações de Companhias revelaram-se animadas e foram negociadas em escala apreciável, fechando com os preços em boa posição. Os demais papéis não despertaram interêsse.

VENDAS EFETUADAS ONTEM

União	Cr$
17 Uni	610,00
217 D. Emis. Nom.	615,00
12 Idem	620,00
4 Idem port.	810,00
35 Idem	815,00
OBRGS.	
15 T. Nac. 1921	790,00
ESTADUAIS — Apls.	
100 Minas 1177	507,00
8 Minas — Rec. Econ. — 3a. Série	650,00
6 Minas 1934 pt. 1a. S.	90,00
13 Idem 2a. Série	85,00
11 Pernambuco	21,00
500 Rod. E. Rio 8%	310,00
5 São Paulo	175,00
336 Idem 4.o Cent.	350,00
1 Idem Unificadas	600,00
18 Idem Uniformizadas	812,00
MUNICIPAIS DO DISTRITO FEDERAL:	
529 Emp. Mun. Lei 820 do Plano A	615,00
674 Idem	620,00
7 Idem do Plan B	605,00
250 Dec. 1535	175,00
26 Emp. 1931	135,00
MUNNICIPAIS DOS ESTADOS:	
88 B. Horizonte Cr$ 1000 7 p. cento C/Juros	260,00
10 Idem C/3 Sem.	270,00
COMPANHIAS — Ações:	
50 Metropolitana — Cia. de Seg. Cr$ 1.000	1.200,00
147 N. América Nom. Cr$ 600	670,00
600 Prog. Ind. do Brasil Cr$ 200 — Nom. /50 por cento	109,00
188 Arno S. A. Pref. Cr$ 1.000	1.000,00
10 Idem	1.030,00
600 C. Brahma Pref. Cr$ 200	575,00
100 Idem	575,00
10 Idem	580,00
50 Cimento Aratu Cr$ 1000	1.350,00
70 Ferro Brasileiro Cr$ 300	280,00
600 Ind. Martins Ferreira Cr$ 200	120,00
50 Manuf. de Brinquedos Estrêla Cr$ 1.000 Pf.	940,00
700 Mesbla Cr$ 200 pt.	196,00
221 Idem	197,00
1.225 Idem	197,00
977 Idem C/Dirt.	202,00
333 Idem	203,00
60 Pneus General Pref. Cr$ 1.000	850,00
835 Sid. B. Mineira pt. Cr$ 1.000	1.225,00
47 Sid. Mannesmann Pf. Cr$ 1.000 — C/Div.	900,00
DEBENTURES:	
160 Bco. Lar Brasileiro Cr$ 200 2a. Série 8%	135,00
4 Petrobrás 7 por cento Cr$ 800	504,00
2 Idem de Cr$ 1.000	630,00

Café

O mercado de café disponível funcionou, ontem, mal colocado e frouxo, verificando-se nova baixa nas cotações. O tipo 7, acusou uma depreciação de Cr$ 5,00 e passou a ser cotado a base de Cr$ 310,00 por 10 quilos e foram vendidas 5.063 sacas. Fechou inalterado. O movimento verificado foi o seguinte: Entradas 13.335 sacas pela Estrada de Rodagem. Embarques 200 sacas para a América do Sul. Existência 362.884. Café despachado para embarques 62.374 sacas.

COTAÇÕES POR 10 QUILOS

Tipo 2	360,00
Tipo 3	350,00
Tipo 4	340,00
Tipo 5	330,00
Tipo 6	320,00
Tipo 7	310,00
Tipo 8	300,00

PAUTAS

ESTADO DE MINAS

Cafés finos	Cr$ 45,10
Café comum	Cr$ 31,50

ESTADO DO RIO

Café comum	Cr$ 32,00

TERMO

ABERTURA

Meses	Vend.	Comp.
Agôsto, 1957	313,00	308,50
Setembro, 1957	311,50	305,50
Outubro, 1957	310,00	S/C
Novembro, 1957	309,80	S/C
Dezembro, 1957	309,00	S/C
Janeiro, 1958	S/V	S/C

Mercado — Fraco.
Vendas — Nada.

FECHAMENTO

Meses	Vend.	Comp.
Agôsto, 1957	307,50	305,00
Setembro, 1957	310,00	S/C
Outubro, 1957	310,00	S/C
Novembro, 1957	310,00	S/C
Dezembro, 1957	309,50	S/C
Janeiro, 1957	S/V	S/C

Vendas — Nada.
Mercado — Fraco.

Açúcar

O mercado dêste produto registou ontem calmo e com os preços inalterados. Entradas 28.527 sacas do Estado do Rio. Saídas 12.349. Existência 109.752 sacas.

Cotações por 60 quilos
Branco cristal — 580,00 a 590,00 — Mascavinho, 480,00 a 490,00

Algodão

Esse mercado funcionou ontem calmo e com os preços inalterados. Entradas não houve e saíram 283, ficando em estoque 38.720 fardos.

COTAÇÕES POR 10 QUILOS
Fornecidas pelo corretor Madeira de Freitas
(Condições do Mercado)

[illegible]	Cruzeiros
Seridó tipo 3	480,00 a 490,00
Seridó tipo 4	461,00 a 465,00
[illegible] média	
Sertões tipo 3	440,00 a 445,00
Sertões tipo 5	Nominal
Ceará tipo 3	435,00 a 440,00
Ceará tipo 5	Nominal
Fibra curta:	
Matas tipo 5	435,00 a 445,00
Matas tipo 3	410,00 a 420,00
Paulista tipo 3	Nominal
Paulista tipo 5	440,00 a 445,00

JUNTA DOS CORRETORES DE MERCADORIAS
Cotações por 10 quilos:
Fibra média — Sertões tipo 5 nominal. Fibra curta — Paulista tipo 5 Cr$ 430,00 a 435,00

Hospital dos Servidores do Estado

EDITAL

CONCURSO PARA OPERADOR DE RAIOS-X

Faço público, para conhecimento dos interessados, que a Prova de Nível Mental do Concurso para Operador de Raios-X, será realizada no dia 12 (doze) do próximo mês de agôsto, às 14 horas, no Instituto de Seleção e Orientação Profissional, na Rua da Candelária n. 6, 3.º andar, nesta Capital.

Os candidatos deverão comparecer no local indicado 30 minutos antes da hora marcada, munidos do Cartão de Identificação.

Não será permitido o uso de livros ou quaisquer anotações.

Rio de Janeiro, 30 de julho de 1957
GERARDO DE ARAUJO PESSOA
Chefe Substituto

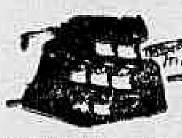

MÁQUINAS DE ESCRITÓRIO
VENDEM-SE DE SOMAR CALCULAR E DE ESCREVER:
OFICINAS PARA CONSERTOS
CASA COLLYER
RUA SENHOR DOS PASSOS 45 1º — TELEFONE: 43-5532

Use o sabão *Vera* E verá a espuma que dá
CACH.-ITAPEMIRIM

PASSE NA PRAIA AS SUAS FÉRIAS DE JULHO HOSPEDANDO-SE NO
BALNEÁRIO HOTEL DE ARARUAMA
Direção de EVENCIO PAES DE OLIVEIRA E FAMÍLIA

Muita água, boa comida, farta e variada. Higiene absoluta. Agua e luz próprias.
Reserve seu quarto ou apartamento, pelo Tel. 135. Aluga-se quarto para todo ano.
RUA QUINZE N.º 3 — ARARUAMA — ESTADO DO RIO
RESERVAS NO RIO — TEL.: 49-7539

ADMINISTRAÇÃO DE IMÓVEIS
• LOCAÇÕES
• COBRANÇAS
• PAGAMENTOS
• TAXA DE 3%
Kaic KOSMOS ADMINISTRAÇÃO IND. COM. S. A.
Carmo, 27-6º and.-22-1860-Rio

Panorama Econômico — NO BRASIL E NO MUNDO

Criação de facilidades para a exportação de minérios

No gabinete do Ministro da Fazenda, ontem à tarde, realizou-se importante reunião a fim de ser discutida a situação do minério, isto é, sua extração, transporte e exportação.

À reunião estiveram presentes, além do ministro José Maria de Alkmim, que a presidiu, o ministro Mário Meneghetti, o Presidente do Banco Nacional de Desenvolvimento Econômico, sr. Lucas Lopes, e os diretores do Banco do Brasil, srs. Paulo Poock Corrêa e Tosta Filho, respectivamente, da Carteira de Câmbio e CACEX.

Foi discutida, amplamente, a situação do minério em todo o país e as suas possibilidades de exportação, de tal sorte que essa matéria-prima possa contribuir, decisivamente, para o fortalecimento de nossa receita cambial.

O problema foi analisado em seu conjunto, em todos os seus detalhes, a fim de que sejam eliminados todos os obstáculos ao seu escoamento para o exterior.

Aprovação unânime do FMI

O Ministro da Fazenda, segundo apuramos, acaba de receber comunicação do sr. Otávio Paranaguá, representante brasileiro junto ao Fundo Monetário Internacional, de que aquêle organismo aprovou, por unanimidade, a reforma tarifária que o nosso Govêrno adotará, em breve, inclusive as modificações a serem introduzidas em nosso comércio com o exterior, inicialmente previstas no referido projeto, ressalvadas, é claro, as emendas reformistas posteriormente advindas.

O ministro Alkmim já deu conhecimento ao Senado de tal comunicação.

Prêmios ao café: nenhuma alteração

Fomos informados no Instituto Brasileiro do Café que, de forma alguma, será extensiva aos cafés remanescentes da safra passada o regime de prêmios instituido pelo govêrno para vigorar na colheita 1957/58, conforme pretendiam os exportadores da praça de Santos.

Nova alta no cacau

A Bôlsa de Cacau de Nova Iorque cotou hoje o tipo Bahia Superior a 34 centavos e 46 centésimos de dólar, a libra-pêso, com uma alta de 63 pontos. — (UP)

O café em em Nova York

O café Santos "B" fechou hoje no mercado a têrmo, entre sem alteração e alta de 15 pontos, com venda de 29 contratos; e o tipo "M" fechou com alta de 25 pontos a 39, com venda de 69 contratos.

No mercado de entrega imediata, o Santos "4" subiu 25 centésimos de dólar, fechando a 56 centavos de dólar a libra-peso. Os tipos colombianos também aumentaram 25 centésimos fechando a 64 centavos.

Os futuros foram afetados pelas coberturas de especulação e pela moderada procura do comércio, estimulada em parte pelas provas de uma maior procura dos toradores para satisfazer suas necessidades de entrega imediata. (UP).

Algodão em alta

O mercado a têrmo do algodão de Nova Iorque fechou hoje com alta de oito e baixa de seis pontos, depois de abrir entre alta de um e baixa de um ponto. Em Nova Orleans, a fibra fechou com alta de cinco e baixa de dois pontos.

Café: ilegais as misturas

Devemos esclarecer que é errôneo o conceito de que o Instituto Brasileiro do Café estabeleceu unicamente para o Estado do Rio Grande do Sul a proibição do emprêgo do açúcar na torrefação do café. O que ocorre é que o IBC regulamentou a fiscalização, depois de um período em que se achava em liquidação o Departamento Nacional do Café, procurando fazer retornar aos meios legais a indústria do café para consumo interno, que havia derivado para a ilegalidade, sem que as próprias autoridades estaduais interviessem, como seria de direito — declarou o sr. Paulo Guzzo, Presidente do IBC, sôbre as medidas tomadas por aquêle Instituto.

Em 28 de fevereiro de 1934, foi baixado o decreto n. 23.938, que aprovou o novo Regulamento para a fiscalização da indústria e comércio do café para consumo, disse-nos o dr. Paulo Guzzo para prosseguir esclarecendo:

— "Êsse Decreto está em vigor e com base no mesmo fêz o IBC a sua regulamentação baixada em Resolução de Diretoria, que recebeu o n. 68, em 30-6-1956.

Ainda no decreto n. 23.938 ficou expresso, no art. 25, o prazo de 90 dias para a tolerância do uso do açúcar, e êsse prazo foi prorrogado várias vêzes pelos decretos ns. 24.665, n. 65, n. 188, n. 212, n. 924 e n. 1.581, respectivamente de 11/7/34, 24/9/34, 29/12/34, 28/6/35, 29/6/36 e 22/4/37 até que, finalmente, o decreto n. 165, de 5/1/938, estabeleceu os seguintes prazos e percentagens para a eliminação total do uso do açúcar: 4% até 31/8/38; 3% até 31/10/38; 2% até 31/12/38 e abolição em 28/2/39.

Consequentemente trata-se de uma medida legal que não está sendo cumprida.

De 1946 até ser baixado o Regulamento da Fiscalização pela nossa Resolução n. 68, de 30/6/56 houve benevolência da fiscalização em alguns Estados e autorização das autoridades sanitárias em outros, na questão do emprêgo do açúcar no café torrado, a ponto de admitirem como verificamos em Santa Catarina, a proporção elevadíssima de 35% de açúcar.

Essas medidas feriram frontalmente os dispositivos legais por isso que está em vigor o decreto n. 23.938, de 28/3/1934.

Intercâmbio Brasil-Uruguai

O intercâmbio comercial do Brasil com o Uruguai, no período de 1952-56, apresentou um volume máximo de 36,6 milhões de dólares no ano de 1954 e o mínimo de 12,3 em 1953, no que concerne às importações. Quanto às exportações, os valores máximo e mínimo foram, respectivamente, nos anos de 1955 e 1952, com as importâncias de 32,8 e 17,1 milhões de dólares.

Tem representado no máximo 2,1% do conjunto do nosso comércio com o exterior a participação das trocas Brasil-Uruguai.

A balança comercial apresentou um deficit de 12,2 milhões de dólares neste quinquênio de 1952-1956.

França: combate à inflação

O Govêrno aumentou hoje o impôsto sôbre a venda de ampla variedade de artigos de luxo, continuando assim sua campanha contra a inflação.

O aumento de 5,50% compreende 24 distintos artigos. (U.P.)

MOLESTIAS SEXUAIS - IMPOTÊNCIA
NOS CASOS INDICADOS — CONSULTA Cr$ 80,00
Tratamento pela hormonioterapia e alta frequência especifica da velhice precoce da função sexual no homem e na mulher, irritabilidade, fadiga e insônia, nos casos indicados. Enfermagem a cargo de técnico e profissional diplomado
CLINICA DR. SANTOS DIAS
RUA SÃO JOSE, 50 — 2.º andar — Conjunto 903 — TEL. 32-6230
Horário: diariamente das 14 às 19 horas

Café e Bar Beduíno
AV. N. S. DE COPACABANA, 40
COPACABANA

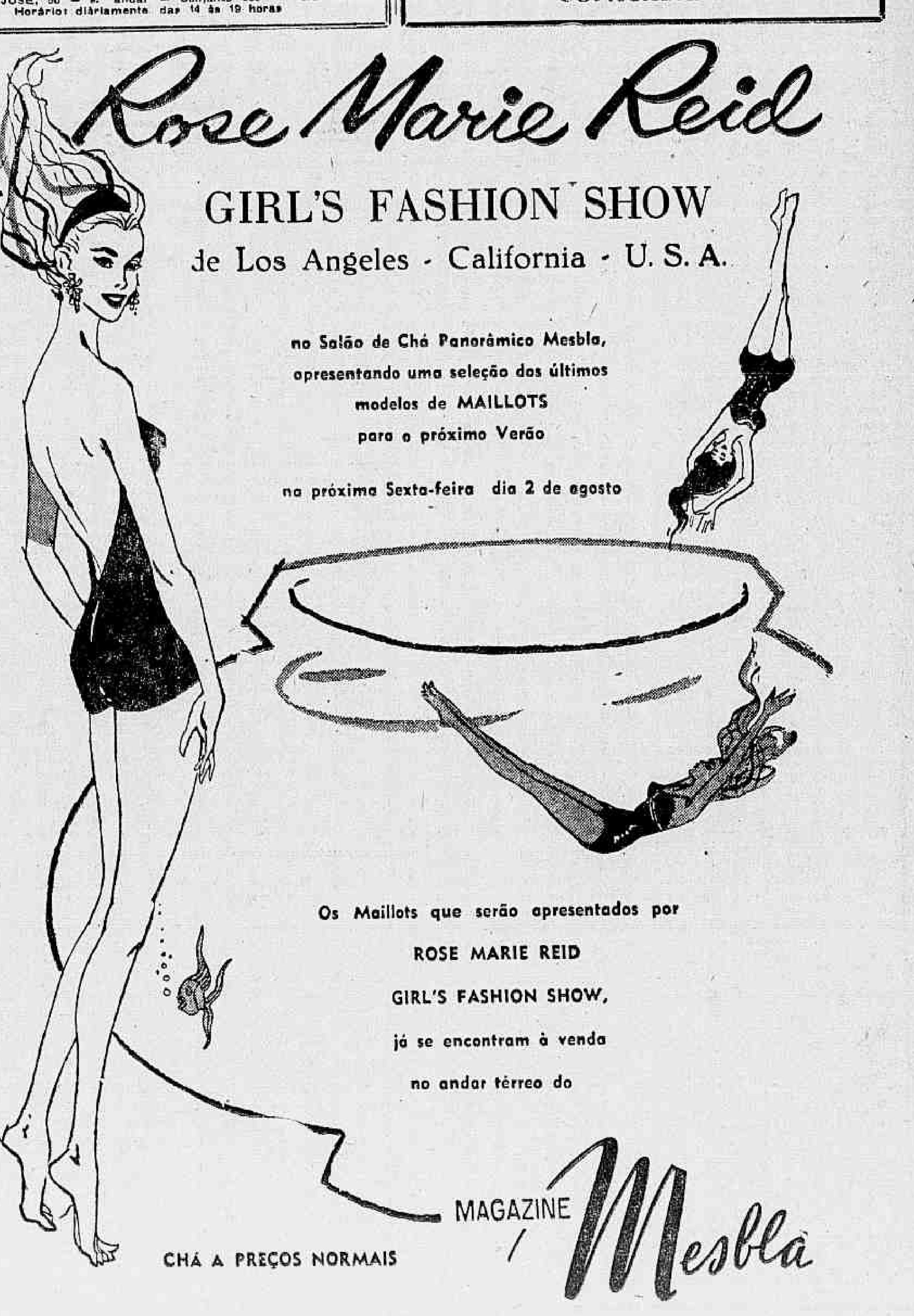

"Até a Última Bala"

Cinema

Décio Vieira Ottoni

The Marverick Queen (Republic) é um "western" do qual se esperava pouco e que ainda deu menos do que se esperava: é a história repetida da proprietária de um "saloon", cujo estabelecimento é um valhacouto de bandoleiros. Em tôrno de Barbara Stanwyck, a "rainha dos desgarrados", a história de dois homens, um que é o bandido e o outro que é o herói, respectivamente Scott Brady e Barry Sullivan. Sullivan faz constar que é um dos membros da famosa família dos Younger, para localizar a quadrilha dos malfeitores. Sendo um destimido, cai nas graças de Barbara Stanwyck, que o auxilia no seu trabalho, e porque roubou a aventureira do bandoleiro Scott Brady, está sempre na iminência de provocar duelos com o bandido passado para traz.

AS histórias ambientadas no velho Oeste em geral se desenvolvem em tôrno dos mesmos temas. Em "Até a Última Bala" entram todos os pretextos e recursos utilizados nos filmes banais de "farwest". O ressentimento sulista que produz muitos bandidos logo após a Guerra Civil, os conflitos surgidos da usurpação de gado alheio, o assalto ao trem e as consequentes investigações, o "saloon", e tudo mais. E tudo isso temperado numa dolente balada de Ned Williams e do falecido Victor Young, num filme dirigido "a la diable" por Joe Kane, que nunca chegou a ser uma esperança.

BARBARA STANWYCK, um dos maiores equívocos de Hollywood, consegue provar depois de uma pausa em sua carreira que a sua geração não terá vez no Cinemascope. Quanto a Scott Brady, que é tão mau intérprete quanto Allan Ladd (embora sem a popularidade do último. Está perfeitamente à altura da mediocridade do filme e da história.

Os Inimigos do Povo (II)

Teatro

Paulo Francis

ASSIM como João Augusto, criticamos e fazemos teatro. Se bem ou mal, não importa, no caso. Lançamos o nosso trabalho aos leões. Esperamos ser tratados com a severidade que dispensamos aos outros. Os primeiros a quem atacamos, quando assumimos a crítica de "Revista da Semana", foram os críticos em quem percebemos incompetência e desonestidade (a maioria). Se fossemos carreiristas, como diz Dulcina de Morais, faríamos o contrário. Lisonjearíamos os Acciolys Netto com notas e comentários sôbre espécimes de dramaturgia como "A Vida não é Nossa" e similares. Quantas e quantas carreiras de teatro, no Rio, não foram impulsionadas à base de amizade com críticos? Medite sôbre o assunto, D. Dulcina, medite...

ADMITAMOS, por hipótese, que sejamos incapazes para o palco. Muitos observadores cuja opinião levamos em conta, parecem não ter dúvidas a esse respeito. É um direito que lhes assiste, e nunca fomos à televisão protestar contra o fato, e muito menos lhes imputamos motivos satânicos para nos recusarem como artistas. E se não sabemos fazer teatro, isto significa que não podemos criticá-lo? É necessário ser cozinheiro para reconhecer um bom omelete? Do omelete de Dulcina, Delorges, Iglesias etc., fica-nos sempre o gôsto na boca, muito tempo depois de o termos digerido. A culpa não é nossa, é dêles. Quem não tem competência não se estabelece. Outro dia esclarecemos os leitores sôbre o assunto, e vamos transcrever a nós mesmos agora, pois o que dissemos nos parece válido para todos os militantes de teatro: quem se julga suficientemente bonito, sensível, inteligente etc., para subir num palco e cobrar Cr$ 120,00 por pessoa, para ser visto, deve arcar com as consequências. Porque ter contemplação com quem quer que seja? Se pedimos feijão ao armazém, e êle nos vem estragado, nós o recusamos sob protesto. O mesmo critério deve ser utilizado em arte. Os efeitos do mau teatro no organismo da sociedade são menos óbvios do que os dos gêneros estragados, porém, infinitamente mais corrosivos. Jamais moveremos uma palha para criação ou manutenção de um público de retardados mentais. Se para isso tivermos de ferir a vaidade de algumas pessoas, paciência. Os fins justificam os meios, neste contexto.

A RUDEZA de tom de João Augusto e nossa é proporcional ao estado de coisas no teatro brasileiro. Felizmente temos por redator-chefe no D.C. um ex-crítico de teatro, que compreende a causa de nossa posição, como tivemos Hélio Fernandes em "Revista da Semana" e Moniz Viana em "Jornal do Cinema", quando escrevíamos sôbre cinema.

NÃO temos a pretensão de influir muito sôbre o gôsto do público. Só quem pode fazer isso satisfatòriamente são os artistas, nunca os críticos (a vinda do TBC para o Rio agiu sôbre a freguesia de Eva Todor, Procópio, etc., como mil críticos não agiriam, se o tentassem). Temos, no entanto, a intenção de influir sôbre o gôsto dos principiantes em teatro. Sentimos a necessidade de abrir caminho para êles. Isto não significa obter-lhes empregos, à custa do desemprêgo de velhos profissionais, como pensam e temem os Delorges; mas apontar-lhes os modelos de profissionalismo que devem copiar. Daí não podermos criticar Eva Todor, em "Sabrina", por exemplo, como se fosse uma Julie Harris que tivesse fracassado, dizendo: "ela infelizmente não esteve muito convincente". Somos forçados a descrever em palavras que não dêem margem a dúvidas, o seu fracasso e inadequação no papel. E a ironia de que fazemos uso, ocasionalmente, é a nossa maneira de fugir ao "ranhetismo", a que tal atitude nos convida. Caso não fizessemos isso, poderia ficar no espírito dos principiantes (incultos como êles são neste país onde inexistem escolas de teatro) a impressão de que Eva Todor, por ser estrêla, fosse também atriz, como o é Julie Harris. A existência de tantas subEvas, subMorineaus, subDulcinas etc., espalhadas por aí, deve-se parcialmente à falta de vigilância da crítica antes do advento de Henrique Oscar e João Augusto.

NÃO queremos negar a participação das Evas, Dulcinas, Morineaus, e até dos Delorges, na sobrevivência do teatro no Brasil, até hoje. Muito ao contrário. Damos a Pedro Álvares Cabral o que é de Pedro Álvares Cabral. Queremos sòmente colocar os pontos nos "iis". Existe algo chamado superação, que só não atinge aos gênios entre nós. Assim, senhoras e senhores "velhos", o melhor é aceitar o fato com graça e continuar trabalhando. Sempre haverá nas platéias número suficiente de pessoas de mentalidade igual a VV.SS., para sustentá-los a pêso de ouro, até que a morte os separe em *definitivo* do meio dos vivos. Assim, ao ranço!

ESTA explicado, portanto, o nosso tom. Continuaremos com êle, custe o que custar, doa a quem doer, enquanto nos for permitido trabalhar.

Durma Sob o Olhar do dr. Belliboni e Acorde Sem Rugas Para Dany Dauberson a "Boite Lord" é Desonesta

Sociedade

Jean Pouchard

Srta. Regina de Davide (um dos Dez Brotos Mais Elegantes do Brasil de '56) e sra. Lia Rocha

O CLUBE Hípico Fluminense está se preparando para escolher, dia 10, a "Charme Girl" de Niterói. A sra. governador Miguel Couto é a "patronesse de honra" do acontecimento.

•

O HOTEL Comodoro acaba de ser vendido ao grupo paulista do sr. Oto Meinberg por trinta milhões de cruzeiros.

•

A SRTA. Regina Maria de Davide está ficando tão "s n o b", mas tão "snob", que comprou um gato angorá que só obedece às ordens ministradas em inglês. Essas meninas...

•

DEPOIS de uma circulada na Europa está no Rio para assistir ao "Sweepstake" o casal Eugênio Figueiredo (ela "née" Maria Helena da Cunha Bueno). Maria Helena é uma das senhoras mais elegantes do "society" paulista.

•

ONTEM, o sr. Jorginho Guinle recebeu um grupo (200 pessoas) para um coquetel no seu bem montado apartamento. A fina flor de nossa sociedade esteve presente. Depois darei todos os detalhes.

•

JÁ estão circulando no Rio os famosíssimos manequins de Rose Marie Reid, que logo mais estarão apresentando um desfile de "maillots" no Golden Room do Copa. Mas, garanto que, mais olhada do que os "maillots", será a plástica das meninas...

•

NÃO se espantem se daqui a pouco aparecer este anúncio por aí: "Minha senhora, com apenas dois passes magnéticos tornarei sua cútis mais macia e aveludada". Eu explico: o dr. Norberto Belliboni acaba de defender na Academia de Medicina de São Paulo, uma tese sôbre a aplicação do hipnotismo na dermatologia e, brevemente, iniciará este processo de tratamento no Brasil.

•

CONTINUA circulando no Rio o famoso colunista americano Earl Wilson. Este senhor tem feito muitas amizades em nossa sociedade.

•

NA noite de ontem, o sr. Antônio Larragoiti homenageou o Vice-Presidente do Peru com um jantar em estado de "black-tie". Detalhes depois.

•

VOCÊS sabiam que o irrequieto sr. Jânio Quadros acaba de contratar dois inspetores da "Scotland Yard" para supervisionarem secretamente, a polícia paulista? Acontece que o sr. Quadros esqueceu completamente de que, pela simples particularidade de só falarem inglês, os seus novos "secretas" serão facilmente reconhecidos.

•

QUANDO o Verão chegar, vocês vão ver: "Cliny" vai abafar.

•

DIA 12, a Embaixada dos Estados Unidos homenageará com um jantar o sr. Waugh, que é o presidente do poderosíssimo "Export-Import Bank".

•

O "CLUBE da Flor Azul" está cuidando dos últimos detalhes do chá que sucederá, dia 10, na residência da sra. Maria Angelina Storry em benefício da "Auxiliadora dos Cegos". Aproveitando, quero agradecer às diretoras dêste clube pelo título de "presidente honorário", com que me mimosearam.

•

A "BOITE Fiesta reabrirá, sexta-feira, sob a orientação de José Fernandes, numa noite que sucederá em estado de "black-tie".

•

CHAMO a atenção dos "play-boys" de nossa sociedade para a elegância da bonita srta. Ada Pereira ("Miss Bangu do Caiçaras"). O brôto não tem nenhum romance no momento.

•

DIA 5, teremos no Teatro Municipal a abertura em estado de gala do "Primeiro Concurso Internacional de Piano no Rio de Janeiro". Trinta e três países estão representados no concurso em pauta.

•

GIVENCHY, que é atualmente o figurinista mais ousado do mundo, lançou "*Cliny*" com sucesso absoluto em Paris. Mas, sòmente quando o nosso próximo Verão chegar vocês poderão saber o que é "*Cliny*".

•

MUITO elegante aquele colar de pérolas (cinco voltas) que a sra. Marise Graça Couto exibia durante o coquetel do casal Valdemir Salém.

•

A SRA. Teresa de Sousa Campos conta ao colunista durante um bate-papo: "Os editores da revista "Life" podem muito bem esquecer o meu nome, mas já publicaram uma reportagem de quatro páginas sôbre a minha pessoa".

•

EXISTE um movimento em nossa polícia para que o coronel Edwaldo de Luna Pedrosa volte novamente para a Chefia da Divisão de Ordem Política e Social. Entretanto, posso informar que o coronel em pauta não pretende de jeito nenhum retornar ao seu antigo pôsto.

•

OS jornais de S. Paulo já estão confirmando o "furo" desta coluna de que os partidários do senador Lino de Matos (PSP) já estão trabalhando para a sua candidatura ao Govêrno paulista.

•

OS manequins de Rose Marie Reid, que se apresentarão logo mais no Copa, estarão funcionando segunda-feira com os seus "maillots" no Clube Paulistano. Esta noite será em benefício da Casa de Santa Gema.

•

"CLINY", apesar de ser brasileiro, até agora só é conhecido em Paris.

•

NA noite de têrça-feira encontrei a sra. Isa Guimarães completamente "in love" no Clube 36, com o jovem Danilo Penteado.

•

LOGO mais o casal Gustavo Magalhães receberá para um jantar que sucederá em homenagem ao sr. e sra. João Saavedra, que estão de malas prontas para uma temporada na Europa.

•

CONFIDENCIAL: O poeta e editor francês Pierre Seghers, depois de uma demorada circulada no Brasil, voltou ontem para Paris, onde pretende divorciar-se de sua atual espôsa. A responsável por este divórcio é uma conhecida figura do nosso "café-society". Posso adiantar que o romance começou na Bahia. Ainda voltarei ao assunto.

•

O NOSSO campeoníssimo Ademar Ferreira da Silva, o "Rei do Salto Tríplice", que atualmente anda pulando em Moscou, participará da I Macabíada Esportiva Mundial a se realizar brevemente na capital de Israel. Esta notícia é um "furo" esportivo desta coluna.

HÁ alguns meses atrás estive com a famosa Dany Dauberson em Paris, que me contou entre outras coisas: "A única mágoa que tenho do Brasil, foi causada pela desonestidade dos proprietários da "Buate Lord" para comigo". Dia 9 ela estará estreando no Golden do Copa com as suas canções.

•

ONTEM, o deputado Ranieri Mazilli foi homenageado com um jantar no Hotel Excelsior por um grupo de amigos.

•

AMANHÃ, estarei funcionando num programa de Wilson do Nascimento na TV-Rio. (20,35).

•

ENCURTANDO

DEPOIS que os manequins americanos chegaram ao Rio, o movimento do Copa aumentou 100 por cento. — "Cliny" tornará você mais elegante. — Muito bonita a srta. Arlete Melo outra noite no "Fred's". — O sr. Joaquim Miranda, proprietário da elegante "Boutique Carla", vai inaugurar brevemente uma nova loja em Copacabana. — Vocês também não estão de acôrdo que a srta. Eloisa Dollabela fica muito mais bonita com os labelos presos? — "Cliny" vem aí. — A sra. Sara Kubitschek está programando um chá para receber um grupo de amigas na próxima semana.

•

POR hoje é só. "Cliny" possui côres maravilhosas e vai fazer um sucesso dos diabos entre as elegantes de nossa sociedade. (Tchau).

Estas são as "Prelude-Girls", que domingo estarão desfilando durante o "Sweepstake" lá na Gávea. — Na foto, as estonteantes manequins: Barbara Rolf, Janice Wells e Mary Hillen (reparem como Mary, que é um dos "loves" do sr. Jorginho Guinle, ficou muito mais elegante depois que passou a tesoura nos cabelos)

O Ministro, o Menino e o Ademir

Rádio e TV

Flávio Cavalcanti

"Sport-Show"

FOI a primeira vez que assisto a êste programa da TV Rio em que o fabuloso Ademir, juntamente com Luís Mendes, tratam dentro de uma bomba de gasolina (o cenário agrada e é original) dêsse assunto sempre sensação: futebol. Essa audição estava muito boa. Havia ritmo e bom jornalismo (a entrevista rápida com Valdemar Santana, com seu técnico e com seu treinador). Numa das seções do programa ("Surpresas") o grande trio Dida Moacir, Henrique. A publicidade muito bem encaixada. Sugestão: sendo o dono do programa quem é, certamente seria interessante se êle contasse pequenos episódios de sua vida profissional. Ademir tem coisas sensacionais a contar (Discos Impossíveis que o diga). Êsses casos poderiam ser contados bem resumidos e ilustrados com fotografias e filmes. A essa audição que assisti de "Sport-Show Gulf": nota 10.

De CHUCK
(colunista do "Correio da Manhã")

Tenho uma reclamação contra o "Grande Teatro" da TV-Tupi. Segunda-feira não cheguei a tempo de ver o comêço da peça e nem nos intervalos, nem no final deram o nome da mesma. Não custaria nada repetir sempre, pelo menos no final o nome não só da peça como dos atores.

Teatro Carioca

Escapou-me o nome do radioator. Mas estava realmente excelente o monólogo "Inspiração" de autoria de Ricardo Galeno, transmitido pela Mayrink Veiga às 13,30 horas de segunda.

Consta

Deixará as Associadas o grande ator Rodolfo Meyer. Fortes rumores.

Logo mais

TV-TUPI: 16,55 horas — Sessão das 5; 17,55 — A Sagrada História; 18,25 — Vamos xaxar; 18,45 — História em quadrinhos; 19,00 — Teatro de Fantoches; 19,15 — Placar Esportivo; 19,30 — Cassino da Urca; 20,00 — Repórter Esso; 20,15 — Bola ao Cesto; 20,45 — Teatro de Novelas; 21,05 — Espetaculos Tonelux, 21,35 — Calouros em Desfile; 22,05 — Telejornal; 22,20 — Previsão do Tempo; 22,30 — Falando Francamente.

Na Continental

Segunda-feira às 12,45 horas ouvi "A Continental na Sociedade" na palavra do cronista Ronaldo Aldines. Entre outras notícias, a do casamento de Odete Dolabella com Carlos Peixoto que se havia realizado domingo em Teresópolis na capela particular do noivo.

Um Milhão

O ilustre colega da crônica especializada, Catão, firme na viagem rumo a Um milhão. Rima e é verdade. Muito simpática e educada d. Francisca, respondendo sôbre o Aleijadinho.

Musical Invictus

Sou grande admirador dessa extraordinária Elizete Cardoso. Exatamente por isso fiquei triste com sua última apresentação na TV-Rio. "Nunca é tarde" "Velhas Memórias" e finalmente o samba-canção "Na madrugada" são números inexpressivos. Letras pobres e melodias idem. O melhor mesmo foi a orquestra que teve contra si uma falha na apresentação, já que pouco se lia no cartão. Ainda contra Elizete a iluminação. Da maneira pela qual focalizaram a janela no último número, parecia mais uma porta. Vão acabar queimando a mão do pobre que segura o papel .. Nota 3.

Logo mais

TV-RIO: 18,00 — Recreio. 18,50 — Salve o Esporte; 19,10 — TV-Topázio; 19,30 — Teatrinho Peteleco; 19,45 — Sugestões da Tia Maria, 20,05 — TV-Rio informa; 20,15 — Sociais; 20,35 — Música e Romance; 21,00 — Memória Musical; 21,25 — Imagine o que êle trouxe; 21,25 — TeleCorreio; 22,10 — E o espetáculo Continua. 23,05 — A figura da Semana

O Ministro

Heloísa Helena, na última apresentação de "Quem Sou Eu" entrevistou o sr. Ministro Nelson Hungria, uma das maiores glórias da magistratura sul-americana. Simpaticíssima a figura do Ministro. Natural, simples e afável. E' de se ver certas pessoas sem nenhum valor e mesmo as de um valor completamente discutível armando-se em poses de quem é o dono único da bola. Mas quando à educação vêm se unir essas duas fôrças maravilhosas: inteligência e cultura, o privilegiado que as possui sabe como ninguém dar-nos a impressão de que em nada lhe ficamos inferior. Daí a admiração e o respeito que com justiça presto a essas criaturas excepcionais. O valor aumenta-lhes a simplicidade. Nota 10.

"Big-Show"

Não vamos discutir se aquilo é televisão, ou rádio televisado. O fato é que distrai e muito êste programa comandado por César de Alencar. Faz a gente dar boas risadas. Mesmo porque há tanta coisa puramente televisão de nenhum valor. Que dá raiva. Teresa estava muito bom mesmo o Big-Show. O número "Dançando no Escuro", engraçadíssimo Romário, impressionante. Excelente o Conjunto Folclórico Guarani. Faço uma restrição: forçadíssima a história da noiva. Bom efeito conseguiu o número de hipnose do professor Bey. Talvez um pouquinho mais de música fosse bom. Atuaram nesse programa Bill Farr e Carminha Mascarenhas. César de Alencar com êsse "Big-Show" e Paulo Roberto pelas suas atuações em "Noite de Gala", são até agora, a meu ver, os mais fortes candidatos ao melhor animador de TV em 57.

Marisa

Cada vez melhor essa cantora que tem muito de gata mansa. No último domingo, uma de suas melhores apresentações no Canal 6. Ainda a secundá-la nesse sucesso o conjunto de Moacir Silva do Copacabana-Palace. "Lover of my life" — "Vai e Vem" — "You are sensational" foram os números mais fortes. Substituindo Carlos Thiré, que se encontrava adoentado Artur Farias dirigiu o programa. Houve ainda uma elogiosa intervenção do Diretor da Televisão Tupi sr. Almeida Castro, que pessoalmente cuidou de certos detalhes do programa "Convite à Música". A tudo e a todos, nota 10.

Para o Curador de Menores

Transcrevo aqui, prezado Curador, o telegrama que acaba de chegar de Nova Iorque: "Robert Strom, o pequeno prodígio da matemática, que já ganhara 192.000 dólares no programa de televisão "Deixe ou Dobre", ganhou ontem mais 32.000 dólares num outro programa, o "Desafio dos 64.000 dólares". Aqui o menino Jorge Alberto foi proibido de participar do Céu. Uma vez proibido o Jorginho foi assistir outros meninos se esmurrarem até sair sangue no "Box-Juvenil do Canal 13" .. Essa nossa terra é uma beleza!

Recebo de Nova York

"The Byline Room proudly announces The American Premiere of Dick Farney, Brazil's foremost male singer and jazz pianist, Wednesday evening July 24, 1957 — 28 West 56th Street — New York City — Reservations — Call Circle 7-1718".

600 Mil Para Leny Eversong

Madrugada

MISTER ECO

COM uma noite de gala, («black-tie» para todos vós) inaugura-se amanhã, no local onde até poucos dias funcionou — e funcionou mal — a «boite» Fiesta, o «Au Bon Gourmet», sob as ordens de José Fernandes, ex-gerente do falecido Vogue.

«Au Bon Gourmet» contratou para atração de suas noites a volumosa (em tudo) cantora Leny Eversong, que assim fará a sua «rentrée» nas noites cariocas, após exitosa temporada nos Estados Unidos. Leny Eversong receberá por noite de atuação no «Au Bon Gourmet» a importância de vinte mil cruzeiros, perfazendo um total de seiscentos mil mensais, quebrando assim o recorde de maior contrato de nossas «boites» até então em poder de Silvio Caldas, quando estêve na Night and Day e ganhava duzentos e cinquenta mil cruzeiros por mês.

A nova casa que surgirá completamente remodelada, pretende ser, antes de tudo, um grande restaurante de luxo, funcionando, como tal, das 20 às 23 horas. Dessa hora até às 3 da madrugada, porém, entrará a musiquinha e haverá sessão de «boite», com bailarico e tudo. Das três às oito da matina, sem «couvert» e sem consumação, voltará a funcionar o restaurante com a «bouille-à-baisse» da madrugada e mariscos em geral, tudo regado a vinhos (gratuitos) nacionais das melhores procedências.

ROSITA LOPES

Pardavasca ou não, resistir quem ha-de?

Julie

A ESPIRITUAL Julie Joy voltará hoje às madrugadas estreando no «Mon Caprice», como atração cantante. O bar da Rua Fernando Mendes estará assim novamente no noticiário, pois é sempre com prazer que o cronista se refere à loira Julie, de tantos dons artísticos, inclusive o Don Taylor...

Telegrama

LISBOA, 31 — (ANI) — A artista brasileira Irene Macêdo, que se encontra em Lisboa, foi contratada para atuar em Paris. Irene Macêdo efetuou uma digressão ao estrangeiro, atuando no Olympia de Paris. O respectivo empresário acaba novamente de contratá-la.

Choque sideral

AS vedetas Daisy May e Ester Tarcitano desentenderam-se em cena aberta no Teatro João Caetano — embora despercebido do público — e, sob a influência da luta Carlson Gracie x Valdemar Santana, deram nos camarins uma demonstração de como é perniciosa a marmelada nas pugnas desportivas. Foi para valer e o motivo tem sido levado em conta de La Tarcitano não se ter conformado (impatriotismo) com a excelência dos ares da nova capital, apregoados pela sua colega. Outra versão é de que Ester Tarcitano teria rodado com mais vigor a saia da «baiana» e atingido propositadamente o amor de Daisy, que se encontrava na primeira fila e ficou todo ancho com a poeira das estrêlas...

Até 16

SILVIO Caldas renovou contrato, em melhores bases, com o Club 36, onde permanecerá até o dia 16 do corrente.

Semana gorda

APROXIMA-SE o grande dia do «Sweepstake» e às noites já estão cheias, vivendo bares e «boites» em maré de bom faturamento. Os paulistas, principalmente, estão chegando. E o dinheirinho está correndo com mais liberalidade para maior alegria dos donos da noite.

Bem feito?

A CANTORA Vitória Tôrres, em carta por alguém escrita à direção deste jornal, considerou apócrifo o depoimento publicado domingo último no suplemento dêste DC. Fica, assim, sem efeito o depoimento de Vitória Tôrres. Foi um lapso dêste cronista, pelo qual se penitencia. Doravante, Mister Eco escolherá melhor artistas de real valor para figurarem entre as suas «depoentes», promoção que outro intuito não têm senão o de divulgar o lado pitoresco de suas atividades, sem laivos de menosprezo por quem quer que seja. Vitória Tôrres, não «depôs». E foi melhor que não o tivesse feito. Por que ninguém sabe quem é Vitória Tôrres.

Alexander Bodack, da Polônia e Lídia Beatriz, da Argentina, dois candidatos ao Concurso Internacional de Piano do Rio de Janeiro, que se inicia dia 5 próximo, com um Concerto de Gala no Teatro Municipal

Chegam os Candidatos do Concurso Internacional de Piano do Rio de Janeiro

UMA noite de gala, no Teatro Municipal, iniciará, na próxima segunda-feira, às 21 horas, o Concurso Internacional de Piano do Rio de Janeiro, que tem o patrocínio dos Ministério do Exterior e da Educação e Cultura.

* * *

CONCORRERÃO às provas semifinais e finais cêrca de cem candidatos, representando 33 países. As provas eliminatórias foram realizadas nas capitais dêsses países.

* * *

JÁ SE encontram no Rio os candidatos Hans Sittner, Alexandre Jenner, Ruslana Antonowicz, Herbert Seidmann, Olga Chevkenova, Lincoln Mayorga, Mário Miranda, Haydée Serra, Evelina Aitala, Claude Coppens, Ana Maria Gonzalez Gay, Elisabeth Fiocca, Sofia Levinton, Marta Pariente, Olga Galperin, Warren Rich, Dorothy Lewis, Tomas Vazary, Fritz Hofer, Louis Noel Belaubre, Lília Beatriz Marta Bracchi, Horacio Iraola, Philip Levy, Alexandre Bodack, Evilmera Sarzi, Lourenz Custer e Perla Brugola. Até o dia de abertura das provas, chegarão os restantes candidatos.

* * *

AMANHÃ, haverá concentração dos candidatos, do júri e da diretoria da Organização de Concursos Internacionais e Concertos, no Touring Clube, às 10 horas da manhã, rumando a comitiva para o Palácio do Catete, onde será recebida pelo presidente J.K.

* * *

CHEGARÃO hoje ao Rio os representantes poloneses ao I Concurso Internacional de Piano do Rio de Janeiro, o prof. Henryk Sztompka, musicólogo, autoridade em Chopin, Reitor do Conservatório de Música de Cracóvia e discípulo de Paderewski, que foi convidado a tomar parte no júri, e, como candidato, o jovem pianista cego, Edwin Kowalik, que se destacou particularmente no V Concurso Internacional Frederic Chopin. Os poloneses são considerados fortes candidatos.

* * *

REASSUMIRÁ, hoje, 1.º de agôsto, às 16 horas, a Direção do Conselho Nacional de Canto Orfeônico, o maestro H. Villa Lobos, recentemente chegado do exterior, após longa e vitoriosa excursão artística.

O ato terá o comparecimento do Ministro da Educação e Cultura e altas autoridades.

Do programa, constará a inauguração de uma placa, homenagem do CNCO ao seu fundador. Haverá também a participação do "Quarteto Rádio Ministério da Educação", que executará o 11.º quarteto em honra ao homenageado. Em nome do corpo discente desta Casa, fará uma saudação à professôra Arminda Neves d'Almeida, a aluna Maria de Lourdes Caldas Morais.

O Diretor Substituto do Conservatório encarece o comparecimento de todos os alunos, professôres, alunos, ex-alunos do CNCO, autoridades administrativas e musicais, críticos musicais, parentes e amigos do eminente compositor brasileiro. Entrada franca.

* * *

STEVE muito concorrida, ontem à noite, a inauguração, na Galeria Vila Rica, (Barata Ribeiro, 467-C), de uma exposição de guaches e aquarelas de Frank Schaeffer. Compareceram muitos artistas, críticos e amigos do pintor, realizando-se no ato um coquetel comemorativo do aniversário de abertura da galeria.

* * *

NO PRÓXIMO dia 7, às 18 horas, Mirabel Pedrosa inaugurará uma exposição de pintura e gravura, no Ministério da Educação.

* * *

MUITO bom o programa de "Ballet Russo em Côres" que o cine Pax, em Ipanema, apresentará até domingo próximo em horário normal: Alla Sholeste em "A dança dos sabres", com o Ballet Russo de Leningrado: quatro bailados com Galina Ulanova e o Ballet Russo de Moscou: "A Fonte de Batchsarai" (1.º grande prêmio clássico); "Romeu e Julieta" (1.º prêmio de coreografia e colorido); "Lago dos cisnes" (2.º prêmio clássico) e "Valsa de Chopin" (1.º entre todos os "pas de deux"); e ainda Marusya (2.º prêmio folclórico) e "Gopak" (1.º grande prêmio folclórico).

Domingo, às 10 horas da manhã, haverá uma sessão especial, com vários ballets apropriados para crianças: "Ronda polonesa" (colorido); "Dança pantomímica"; "Os três cossacos"; "A dança da cavalaria"; "Oito danças"; "Lago do cisne" versão inglêsa colorida; "A bela adormecida"; "A jovem mal cuidada"; "Ressurreição"; "Coreografia acrobática"; "Idílio em acrobacia"; "Danças coloridas do Brasil". E' a única exibição dêste programa, especial para crianças.

Um Artista

Primeiro PLANO — P.M.C.

UM amigo meu, tendo assistido terça-feira a um filme sôbre a vida de Mozart, contou-me que, ao acenderem-se as luzes, a moçada, sem tempo para recompor-se da emoção causada pelo fim tristíssimo do compositor saiu do cinema a enxugar as lágrimas nos lenços. Embora a Metro Goldwyn Mayer certamente o teria conseguido, seria muito difícil "happy end" com a vida de Wolfgang Amadeus. Como a fita é alemã êle morre mesmo na miséria, em um dia furioso de inverno, aos 35 anos de idade.

Conta-se que ao entrar no cemitério, apenas um cão seguia a carreta fúnebre que levava o corpo de Mozart, os poucos amigos tendo abandonado o cortejo a meio caminho. Mas agora, 166 anos depois dêsse miserável entêrro as platéias de todos os cantos do mundo choram ao ver na tela a representação da história. Prova de que hoje, como no tempo dos reis da Prússia e dos imperadores da Austria, o público das salas de espetáculos é vulgar e superficial. Aristocratas do século dezoito, burgueses de hoje frequentamos as salas de concêrto, os salões de pintura, os livros de poesia, com arrogância e afetação. Fingimos que não pode escapar-se à nossa sensibilidade a alma de um artista. Mas somos parvos, ridìculamente parvos, amesquinhados pelos nossos medos, dessorados pelas nossas presunções. E talvez seja exatamente próprio das épocas de ferozes injustiças sociais e de violações da integridade humana, como no tempo de Mozart e como hoje em dia, a afetação exagerada de amor pela arte por parte das pessoas a salvo da miséria. Mas isso apenas dentro das condições especiais em que arte possa servir de pretexto a uma reunião social ou política e possa o artista ser um razoável conviva.

MAS não mirei esta crônica para chorar a desgraça de Mozart, que está morto há muito e faz a fortuna dos fabricantes de discos. Deixemos em sua santa glória quem, segundo Manuel Bandeira, no dia de dezembro de 1791 entrou no céu como um artista de circo, fazendo piruetas extraordinárias sôbre um mirabolante cavalo branco, e se transformou desde então no mais moço dos anjos.

O ARTISTA que me preocupa está vivo, doente e pobre, e é um homem tão bom, tão puro e tão menino quanto o foi Mozart. Falo de Guignard. Eu o sabia em Belo Horizonte enfermo e sem recursos há muito tempo. Ontem, através de uma informação de Antônio Bento neste jornal, vi que o seu estado de saúde se agravou. A sra. Lúcia Machado de Almeida (juntamente com o seu marido Antônio Joaquim de Almeida uma amizade dedicada do pintor) retirou de sua coleção particular um dos auto-retratos de Guignard para ser vendido o trabalho em benefício do artista. Fico ainda sabendo que êsse movimento a favor de Guignard repercutiu no Rio e que as pessoas interessadas nele podem obter informações da sra. Maria Nabuco de Araujo, através do telefone 26-1286. Pois façamos alguma coisa; aliviemos desde já a nossa culpa coletiva, ajudando o grande artista e o grande Guignard.

Registro

ANIVERSARIOS

FAZEM ANOS HOJE:

SENHORES:

Embaixador Oscar Corrêa; dr. Plínio Travassos; dr. Pedro Aleixo; Florêncio José Carneiro Monteiro; Armando Batista Gonçalves; professor Aníbal da Rocha Nogueira; Miguel Carvalho; Maurício Cunha; Raul Floriano da Silva; Pedro Freire de Carvalho; professor Areski Amorim; Antônio Lima Mascarenhas; Elpídio Monteiro; Damião Rodrigues; prof. Luís Palmeira; Mário Régis de Alencastro; Artur Cadaval Veiga; Nilton Soares Braga; Raul Floriano; Antônio Lima Mascarenhas.

SENHORAS:

Embaixador Macedo Soares; Arlete Alves Coelho; professôra Ester Rodrigues; Ana Macedo Fernandes; Maria da Conceição Vieira; Edir de Almeida e Silva; Marieta Lima; Regina de Lima Abreu e Clara Lúcia Pitanga Campista.

NASCIMENTOS

MAURO — filho do casal Naphtaly Silva Júnior-Alice Rodrigues Silva.

CARLOS ROBERTO — filho do casal cap. Júlio Santos Tapajóz-Dora Tapajós.

CASAMENTOS

Realizou-se, ontem, na Capela da Reitoria da Universidade do Brasil, o enlace matrimonial da srta. Regina Maura, filha do casal Bilac Pinto, com o sr. Luís Zingoni, filho do casal Policarpo Zingoni.

PALESTRAS

Dentro de alguns dias, em data a ser prèviamente anunciada, o dr. Carlos Luz fará uma palestra sôbre as recentes eleições americanas e as convenções dos partidos Democrata e Republicano.

FESTAS

CLUBE DE MINAS GERAIS — A diretoria programou para o mês corrente, as seguintes festas dançantes: domingo 11 e 25, com início às 20 horas, na sede da "Casa dos Contabilistas", na Rua Buenos Aires, 253; traje: passeio.

CLUBE MONTE LIBANO — No próximo dia 4, jantar-dançante do "Sweepstake", quando será coroada a "Rainha do Turfe". Haverá "show" especial; início às 21 horas. Traje: passeio completo.

OLIMPICO CLUBE — Amanhã, às 21 horas, boite; noite-dançante, na sede de Copacabana. Traje: passeio.

ENFÊRMOS

ALFREDO STORNI — Alfredo Storni, o velho caricaturista da revista "Careta" e do "Correio da Noite", internou-se no Hospital dos Servidores do Estado, para submeter-se a delicado tratamento.

VIAJANTES

Chegará ao Rio no dia 4, iniciando no dia imediato, na Santa Casa da Misericórdia, uma série de sessões e visitas a enfermarias para estudos e discussões de casos clínicos, o dr. Coleman Rabin, Chefe do Departamento de Doenças do Tórax do "Mount Sinai Hospital", de Nova York.

FALECIMENTOS

ALBERTINA TEIXEIRA DE CARVALHO COLIN (Tinouche). Faleceu ontem em São Paulo a sra. d. Albertina Teixeira de Carvalho Colin, casada em segundas núpcias com o sr. José Colin. A extinta de tradicional família paulista era filha do sr. Ernesto Teixeira de Carvalho e de d. Albertina Chiquet Teixeira de Carvalho, já falecidos. Deixa um filho, o dr. Reinaldo Porchat, neto, e um neto Sílvio Romero Porchat. São seus irmãos d. Francisca Teixeira de Carvalho Aguiar, Ernesto Teixeira de Carvalho Filho, d. Ruth Teixeira de Carvalho, Antônio Teixeira de Carvalho e d. Mariana Teixeira de Carvalho Harvey.

MISSAS

A família da professôra Dejanira de Seixas Duarte Freitas (Dejinha), saudosa espôsa, do nosso confrade Edgard Freitas, manda rezar missa de sexto mês, em intenção de sua alma, hoje, às 11 horas, no altar-mor da Igreja da Cruz dos Militares, na Rua 1.º de Março.

BANCO PROLAR
Juros de 3 a 7%
Aberto ininterruptamente até às 17 hs.
RUA SETE, 99

RAIOS X
DR. VICTOR CORTES
Exames radiológicos em residências
TOMOGRAFIAS
Diàriamente das 9 às 11 e das 14 às 17 horas
Rua Araújo Pôrto Alegre, 70 — 9.º andar
Tel.: 22-5330

MESTIERI
MOVEIS FINOS
RUA BARATA RIBEIRO 345
ABERTO ATÉ 22 HRS.

Ferro — Cabeleireiro
Participa às suas distintas clientes que se encontra em seu SALÃO onde aguarda sua visita.
Agradece a preferência
VANITY
CABELEIREIROS
RUA INHANGÁ, 40-A
TELEFONE 57-4908

Astrologia

Mirakoff

HOJE, 1º — Favorável para consultar advogado, médico ou dentista e encetar negócios imobiliários.

ENTRE 22 DE DEZEMBRO E 20 DE JANEIRO:

Terá de se inquietar com o romantismo ou popularidade; todavia, poderá realizar alguma coisa, principalmente na indústria e na política. 15, 16 e 17; 28, 34 e 44 (horas e números).

ENTRE 21 DE JANEIRO E 18 DE FEVEREIRO:

Tensão emocional, dificuldades em relação ao outro sexo. 6, 7 e 8; 33, 34 e 35 (horas e números).

ENTRE 19 DE FEVEREIRO E 20 DE MARÇO:

Dissipação, projetos vãos, luta interior, irascibilidade e dores de cabeça. 12, 23 e 25 (horas e números).

ENTRE 21 DE MARÇO E 20 DE ABRIL:

Manhã agradável; a tarde será de fortes emoções e dissenções de amigos 6, 8 e 11; 24, 33 e 42 (horas e números).

ENTRE 21 DE ABRIL E 20 DE MAIO:

Probabilidades de sucesso em assuntos de viagens ou mudanças, 10, 12 e 14; 37, 45 e 50 (horas e números).

ENTRE 21 DE MAIO E 20 DE JUNHO:

Dia próprio para realizações sociais e para todos empreendimentos, 1, 2 e 3; 11, 22 e 33 (horas e números).

ENTRE 21 DE JUNHO E 22 DE JULHO:

Espírito vigilante, inquieto, combativo e paixões violentas. 9, 10 e 11; 81, 82 e 83 (horas e números).

ENTRE 23 DE JULHO E 23 DE AGÔSTO:

Notícias agradáveis, Encontros felizes, lucros, 12, 20 e 21; 21, 37 e 48 (horas e números).

ENTRE 24 DE AGÔSTO E 22 DE SETEMBRO:

Lutas, obstáculos pela manhã; a tarde e a noite serão francamente favoráveis. 18, 19 e 23; 36, 46 e 59 (horas e números).

ENTRE 24 DE SETEMBRO E 22 DE OUTUBRO:

Notícias agradáveis e encontros felizes, 17, 18 e 19; 62, 63 e 78 (horas e números).

ENTRE 23 DE OUTUBRO E 22 DE NOVEMBRO:

Atuando os negócios, sem perder as oportunidades de hoje, poderá realizar grandes coisas. 9, 14 e 19; 45, 50 e 82 (horas e números).

ENTRE 23 DE NOVEMBRO E 21 DE DEZEMBRO:

Manhã promissora, com negócios relativos a imóveis e viagens. 10, 11 e 18; 23, 24 e 30 (horas e números).

Red Skelton, em "O Grande Vigarista" (Public Pigeon nº 1), em Tecnicolor e RKO-Scope, o cartaz da RKO, segunda-feira, nos cinemas do circuito Plaza e outros

A comédia mais engraçada do ano! — "O Grande Vigarista" com Red Skelton

A comédia mais engraçada do ano! "O GRANDE VIGARISTA" aí está para fazer rir, rir, rir muito com o irriquieto RED SKELTON na sua mais impagável interpretação cômica, de todos os tempos! A RKO RÁDIO, presentará segunda-feira nos cinemas do circuito Plaza e outros "O GRANDE VIGARISTA" (Public Pigeon n. 1) em Tecnicolor e RKO-Scope.

Próximos LANÇAMENTOS

"Eramos Irmãos", o novo nacional violento!

"Eramos Irmãos" é o novo filme nacional sem chanchadas, nem aventuras cômicas, mas calcado em um assunto humano e violento, vivido num mundo em que a lei é o revólver e o chicote, num mundo em que é mais forte o próprio eu do que a humanidade.

"Eramos Irmãos" é um filme produzido pela Cinematográfica Horizonte que será apresentado pela Dist. Cinmat. Livio Bruni, na segunda-feira. O filme tem a direção de Renato Ferreira, e nos principais papéis vamos encontrar Armenio Seabra, Jota Gonsales, Alfredo Scarlatti e Carmen Ferreira.

Sophia Loren e Vittorio de Sica em "A Bela Moleira"

Sophia Loren e Vittorio de Sica, dois dos maiores astros da atualidade, são os principais intérpretes de "A Bela Moleira", o filme que Mario Camerini dirigiu em Cinemascope e Eastman Color, baseado na famosa peça de Pedro Alarcon "O Chapéu de 3 Bicos" muitas vêzes representada no Brasil, por diversas companhias. Além dêsses dois consagrados artistas, o filme apresenta ainda Marcello Mastroianni, Yvonne Sanson e Paolo Stoppa em papéis de relêvo e a Art Films lançará esta divertida série de costumes na próxima semana nos cinemas Pathé, Presidente, Art Palácio, Pax, Para Todos e Mauá.

Figura de uma das cenas de "Brasiliana"

Começa Hoje "Brasiliana" nos Cines Metro

Os 3 cines Metro terão em cartaz, a partir de hoje, um novo filme brasileiro. Trata-se, como tem sido amplamente noticiado, de "Brasiliana", produção da Cinematográfica Cosmos Ltda, apresentada pela Art Films, com Monika Klinger e Roberto Linhares nos principais papéis. O filme é, em linhas gerais, um documentário com um fio de enrêdo ligando-lhe as sequências que retratam muitos dos mais sugestivos contrastes da terra brasileira. Rio, São Paulo, Iguaçu, as selvas de Mato Grosso, os pampas, tudo isso desfila no filme, que proporciona uma hora e tanto de divertimento invulgar. O "show" Banzo Aiê, de Carlos Machado, colabora no brilho de algumas sequências de "Brasiliana".

"O Barbeiro Que se Vira", um mundo novo para quem quer divertir-se...

"O Barbeiro que se vira" é um mundo novo para quem quer divertir-se sadiamente.. Arrelia está notável e humano em sua comédia extraordinária, suas aventuras como barbeiro do interior ocupadíssimo em arrancar dentes, lancetar encachos, extirpar calos, curar cavalos, cachorros e "vacas" [illegible] mente convencendo..". Isto disse um crítico exigente ao assistir "O Barbeiro que se vira", que é realizado por uma das melhores comédias do cinema paulista. Arrelia, Eliana, Berta Loran, Fregolente, Carlos Tovar são alguns dos nomes desta comédia que foi produzida por Oswaldo Massaini, dirigida por Eurides Ramos. A apresentação será de Sino Filmes, nos primeiros dias de agôsto.

DULCINA NA CIDADE DE COPACABANA

Com o lançamento no último domingo da Cidade de Copacabana, empreendimento imobiliário do corretor Orlando Macedo, uma comissão de artistas de nosso teatro, entre as quais Dulcina de Morais (na foto), esteve no local, à Rua Siqueira Campos, a fim de receber as doações feitas pela firma imobiliária dos primeiros sinais da compra de apartamentos e destinados à Fundação Brasileira de Teatro

CARTAZ

TEATROS

BÔLSO — 27-3122 — "Infidelidades em Petit Comit": 21 horas. Aos sábados às 20 e 22 horas. Vesperal aos domingos às 16 horas.

CARLOS GOMES — 22-7581 — "E' Fogo na Bica": às 20 e 22 horas; Vesp. às quintas sábados e domingos às 16 horas.

COPACABANA — 57-1818 — "À Margem da Vida": às 21,30. Vesp. às quintas, sábados e domingos às 16 horas.

DULCINA — 32-5817 — "A Verdade de Cada Um": às 21 horas. Vesperais às quintas sábados e domingos às 16 horas.

FOLLIES — 28-8216 — "A Mulher de Verdade": às 20 e 22 horas; vesp. às quintas, sábados e domingos às 16 horas; aos sábados sessões às 20 22 e 24 horas.

JARDEL — 27-8712 — "Vovô de Bonde não Pega Avião a Jacto": às 20 e 22 horas. vesp. às quintas sábados e domingos às 16 horas.

JOÃO CAETANO — 43-4271 — "Rumo a Brasília": às 20 e 22 horas; vesp. às quintas sábados e domingos às 16 horas.

LEME — 37-6412 — "Juramento a Longo Prazo": às 21 horas; vesp. aos sábados e domingo às 16 horas.

MAISON DE FRANCE — [illegible] "Zinco Quente": de quarta a domingo às 21 horas, vesp. às quintas, sábados e domingos às 16 horas.

MUNICIPAL — 42-3103.

RIVAL — 22-2721 — "Dona Brasília Quer Casar": às 21 horas; aos sábados sessões às 20 e 22 horas; vesp. às quintas, sábados e domingos às 16 horas.

RECREIO — 22-8104.

REPÚBLICA — 22-0271.

SERRADOR — 42-6442 — "Lotaria": às 21 horas.

TABLADO — 26-4555 — "O Tempo e os Conways": quintas, sextas e sábados às 21 horas; domingos às 17 horas.

TIJUCA — 28-5513 — "Velhice Transviada": às 20 e 22 horas; vesp. aos sábados e domingos às 16 horas.

ZAQUIA JORGE — "O Espetáculo Continua": às 21 horas. Aos sábados e domingos vesp. às 16 horas e sessões às 20 e 22 horas.

CINEMAS

Os lançamentos

A LENDA DA ESTÁTUA NUA (Boy on a dolphin) — Cinemascópio — Eastmancolor — dirigido por Jean Negulesco, com Sophia Loren, Alan Ladd, Clifton Webb. Drama; história passada na antiga Grécia, na terra dos deuses e do paganismo. PALÁCIO, ROXY, MADRI, IMPERATOR, MARACANÃ, MONTE CASTELO, e BRAZ DE PINA. Horário 2 — 4 — 6 — 8 e 10 horas.

BRASILIANA — brasileiro — dirigido por Helmut Wiesler, com Monika Klinger, Roberto Linhares, Walter Hardt, Bruno Eidt, conjunto do "show" "Banzo Aiê" de Carlos Machado. Documentário; o filme consta de uma mistura de contraste, apresenta-nos aspectos de diversos lugares; o enrêdo liga êsses contrastes, como por exemplo: "salta do ambiente perfumado das "boites" para as selvas do Mato Grosso, mostrando assim uma "glamurosa show-girl" como uma Índia Bororó". METRO PASSEIO (a partir de 12,30 horas). METRO TIJUCA e METRO COPACABANA. Horário normal.

ATÉ A ÚLTIMA BALA (The Maverick Queen) — Naturama — Trucolor — Dirigido por Joe Kane, com Barbara Stanwyck, Barry Sullivan, Scott Brady, Mary Murphy. "Western". LEBLON, S. LUIZ, CARIOCA, REX, COLISEU, RIAN, CENTRAL (Niterói), SANTA ALICE e LEOPOLDINA. Horário 2 — 3,40 — 5,20 — 7 — 8,40 e 10,20 horas. Impróprio até 10 anos.

MOZART (Mozart reich mir die hand mein leben) — Alemão — Eastmancolor — dirigido por Karl Hartl, com Oskar Werner, Johanna Matz, Gertrud Kueckelmann, Nadja Tiller, Angelika Hauff, Erich Kunz, Annie Rosar. Biografia. COPACABANA, PIRAJÁ, VITÓRIA e BOTAFOGO — Horário 2 — 4 — 6 — 8 e 10 horas.

TRÊS AMIGOS IMPLACÁVEIS (Utah Blaine) — dirigido por Fred F. Sears, com Rory Calhoun, Susan Cummings, Angela Stevens, Max Baer. "Western"; ODEON, MIRAMAR, ALASKA e AMÉRICA — Horário 2 — 3,40 — 5,20 — 7 — 8,40 e 10,20 horas. — Proibido até 14 anos.

A COBRA (La Quintrala) — Argentino — dirigido por Hugo Del Carril, com Antonio Vilar, Anna Maria Llynch. Melodrama. IMPERIO, TIJUCA, ABOLIÇÃO e BONSUCESSO. Horário 2 — 4 — 6 — 8 e 10 horas. Proibido até 18 anos.

O CORCUNDA DE NOTRE DAME (Notre Dame de Paris) — Italo-Francês — Cinemascópio — Eastmancolor — dirigido por Jean Delannoy, com Gina Lollobrigida, Anthony Quinn, Jean Danet, Alain Cuny, Valentine Tessier, Phillippe Clay, Jean Tissier, Robert Hirsch, Danielle Dumont, Maurice Sarfati. Nova versão do conhecido romance de Victor Hugo. PLAZA (a partir de 11,20 horas), ASTORIA, OLINDA, COLONIAL, PRIMOR, MASCOTE, HADDOCK LOBO e S. BENTO (Niterói). Horário 13,30 — 3,40 — 5,50 — 8 e 10,10 horas. Proibido até 14 anos.

UMA COMÉDIA EM CADA VIDA (Questa e la vita) — Italiano. Consta o filme de quatro episódios baseados nas novelas de Luigi Pirandello. Primeiro — "A Patente de Azar" (La patente) dirigido por Luigi Zampa, com Totó, Mário Castellani, Arménia Balducci. Segundo — "A Jarra" (La giara), dirigido por Giorgio Pastina, com Turi Pandolfini, Natale Cirino. Terceiro — "A Sobrecasaca" (Marsina Stretta), dirigido por Aldo Fabrizi, com Fabrizi, Walter Chiari, Lucia Bosé. Quarto — "O Leque" Il Ventaglino), dirigido por Mário Soldati, com Miriam Bru, Andelina Paul. ART-PALACIO, S. JOSÉ, ESKYE (Meier e Tijuca). Horário 2 — 4 — 6 — 8 e 10 horas.

BODAS DE OURO (Bodas de Oro) — Mexicano — Mexiscópio — Eastmancolor — dirigido por Tito Davison, com Libertad Lamarque, Arturo de Cordova. Drama. AZTECA, PRESIDENTE, CARUSO, COPACABANA, SANTO AFONSO, S. PEDRO, REGENCIA, MEIER e ENGENHO DE DENTRO — Horário normal.

PAIXÃO CIGANA (Goubbiah) Franco-Italiano — Minemascópio — Eastmancolor — dirigido por Robert Darene, com Jean Marais, Delia Scala, Kerima. Drama. Reapresentação. PATHE'. Horário meio-dia — 2 — 4 — 6 — 8 e 10 horas. Proibido até 18 anos.

FESTIVAL DE BALLET — As mais célebres bailarinas em suas criações mais representativas: Tamara Toumanova em "Morte do Cisne" e "D. Quixote"; Calina Ulanova em "Silfides"; Plissetskaya e Semionova em "Lago dos Cisnes"; Moira Shearer em "Coppelia"; Tcherina em "Napoleão"; Lepeshinskaya em "Danças Polovtsianas do Príncipe Igor"; Sergueyev e Dudinskaya em "Raymonde"; Béjart-Seigneuret em "Sinfonia da Solidão"; Béjart Beaumont em "Recordação"; e outros. PAX — Horário 2 — 4 — 6 — 8 e 10 horas. De quinta a domingo "Ballet Russo" em côres.

Solicitamos aos srs. exibidores a gentileza de atualizarem as programações e mudanças de filmes, escrevendo ou telefonando para Waldir Camargo — DC — Av. Rio Branco, 25 — Tel.: 23-4643 das 15 às 17 horas.

CENTRO

CAPITOLIO — 42-6788 — "Seleções Atlantida".
CATUMBI — 38-1081 — "Praia de Sangue".
CINEAC TRIANON — 42-6024 — "Sessões Passatempo".
COLONIAL — 48-8512 — "O Corcunda de Notre Dame".
ESTACIO DE SA' — 32-2923 — "O Céu é Testemunha".
FLORIANO — "O Céu é Testemunha".
FLUMINENSE — "Quem Foi Jesse James".
IDEAL — 42-1281 — "Perigos de Nyoka".
IMPERIO — 42-1281 — "A Cobra".
IRIS — 42-0763 — "Honra de Homem Mau".
MARROCOS — "O Rei da Selva" e "Missão ao Inferno Branco".
MEM DE SA' — 32-2323 — "Império Submarino".
METRO PASSEIO — 22-6141 — "Brasiliana".
OLIMPIA — 42-1298 — Em Obras.
ODEON — "Três amigos implacáveis".
PALACIO — "A Lenda da Estátua Nua".
PATHE' — "Paixão Cigana".
PRESIDENTE — "Bodas de Ouro".
PRIMOR — "O Corcunda de Notre Dame".
REX — "Até a Última Bala".
PLAZA — 22-1057 — "O Corcunda de Notre Dame".
RIO BRANCO — "Soberano da Selva".
VITORIA — 42-9020 — "Mozart".
RIVOLI — Fechado para reforma.
S. JOSE — "Uma Comédia em Cada Vida".
POLITEAMA — "Perigos de Nyoka".
RIAN — "Até a Última Bala".
ROYAL — "Suplício de uma Saudade".
ROXY — "A Lenda da Estátua Nua".
S. LUIZ — "Até a Última Bala".

ZONA SUL

ALASKA — "Três Amigos Implacáveis".
ALVORADA — "Praia de Sangue".
ART PALACIO — "Uma Comédia em Cada Vida".
ASTORIA — "O Corcunda de Notre Dame".
AZTECA — 45-6913 — "Bodas de Ouro".
BOTAFOGO — "Mozart".
CARUSO COPACABANA — "Bodas de Ouro".
COPACABANA — 57-5194 — "Mozart".
DANUBIO — "Veleiro da Aventura".
FLORESTA — "Homens Indomáveis".
GUANABARA — "Jogos da Vida".
IPANEMA — 47-7806 — "Filho do Zorro".
LEBLON — 27-7805 — "Até a Última Bala".
METRO COPACABANA — 37-9797 — "Brasiliana".
MIRAMAR — "Três Amigos Implacáveis".
NACIONAL — 26-6072 — "O Tesouro de Pancho Vila".
PAX — "Festival de Ballet".
PIRAJA' — "Mozart".

ZONA NORTE

AMERICA — "Três Amigos Implacáveis".
AVENIDA — "O Bandoleiro da Cova do Lobo".
BANDEIRA — 27-7575.
CARIOCA — 28-8167 — "Até a Última Bala".
ESKYE — 28-5515 — "Uma Comédia em Cada Vida".
HADDOCK LOBO — "O Corcunda de Notre Dame".
MADRI — 42-1224 — "A Lenda da Estátua Nua".
MARACANÃ — "A Lenda da Estátua Nua".
METRO TIJUCA — 48-9970 — "Brasiliana".
NATAL — 48-1480 — "Perigos de Nyoka".
OLINDA — 48-1082 — "O Corcunda de Notre Dame".
SANTO AFONSO — "Bodas de Ouro".
SANTA ALICE — "Até a Última Bala".
SANTA HELENA — "Praia de Sangue".
SANTA RITA — "Longe da Lei".
TIJUCA — "A Cobra".
VILA ISABEL — "Não Renegues teu Sangue" e "Fama de Valente".

SUBÚRBIOS DA CENTRAL

ALFA — "Torpedos Humanos".
ABOLIÇÃO — "A Cobra".
AGUA SANTA — "Romeu e Julieta" e "Região do Odio".
BANDEIRANTES — 42-3226 — "Divisão Perdida".
BELMAR — 49-1744 — "Não Renegues teu Sangue" e "Fama de Valente".
BENTO RIBEIRO.
CACHAMBI — "A Lei do Bravo".
COELHO NETO — "Cavalheiro Fantasma" e "Mogambo".
COLISEU — "Até a Última Bala".
ENGENHO DE DENTRO — "Bodas de Ouro".
ESKYE — (Meier) — "Uma Comédia em Cada Vida".
GUARACI — (Rocha Miranda) — "Praia de Sangue".
IMPERATOR — "A Lenda da Estátua Nua".
IRAJA' — "Caminhos Sem Volta".
MADUREIRA — "Cha - Cha - Cha - Bum".
MARABA' — "O Tesouro Perdido do Amazonas".
MASCOTE — 29-0411 — "O Corcunda de Notre Dame".
MONTE CASTELO — "A Lenda da Estátua Nua".
MEIER — "Bodas de Ouro".
NOVO HORIZONTE — "Um Pirata do Outro Mundo".
PALACIO VITORIA — 48-1971 — "Aventura Sangrenta".
PARA TODOS — "Terra dos Faraós".
PILAR
REALENGO —
REGENCIA — "Bodas de Ouro".
RIDAN — "Loucos são Vocês".
ROULIEN — "Soberano da Selva".
S. JORGE — (Olinda).
VAZ LOBO — "Destino de um Gangster".

SUBURBIOS DA LEOPOLDINA

BRAZ DE PINA — "A Lenda da Estátua Nua".
BONSUCESSO — "A Cobra".
CARMOLI — "Matar ou Correr".
CENTRAL — 30-3652 — "Festival da Metro" — Um Filme por dia.
ITACAMBIRA — (Vila Kosmos) Fechado por ordem técnica.
MAUA' — "Divisão Perdida".
LEOPOLDINA — "Até a Última Bala".
MELLO — "Sangue Rebelde".
PALACIO HIGIENOPOLIS — "A Favorita de Júpiter".
PENHA — "Soberano da Selva".
ORIENTE — "Soberano da Selva".
PARAISO — "Bodas de Ouro".
RAMOS — 30-1883 — "Soberano da Selva".
ROSARIO — "Atila Rei dos Hunos".
SANTA CECILIA — "Punido Pelo Próprio Sangue".
S. GERALDO — "Crimes Vingados" e "O Filho Nativo".
S. PEDRO — "Bodas de Ouro".

ILHA DO GOVERNADOR

JARDIM — "Filho do Zorro".
GUARABU — "Ladrão de Casaca".
ITAMAR — 159 — "Um Pirata do Outro Mundo".

SÃO GONÇALO

MUTUA' — "Um Amor Proibido" e "Amanhã Serei Mulher".

NITERÓI

CASSINO — "Arenas Sangrentas".
ICARAI' — "A Filha do Embaixador".
CENTRAL — "Até a Última Bala".
IMPERIAL — "Princesa de Damasco" e "Renegado dos Montes".
ODEON — "Cha - Cha - Cha - Bum".
PALACE —
S. BENTO — "O Corcunda de Notre Dame".
VERA CRUZ — "Armas da Vingança".

PETRÓPOLIS

ART PALACIO — "Um Pirata do Outro Mundo".
PETROPOLIS — "Quem foi Jesse James".
CAPITOLIO — "Cha - Cha - Cha - Bum".
D. PEDRO — "Maleta Fatídica" e "Depoimento Acusador".
SANTA TERESA — "Evadido".

JACAREPAGUÁ

BARONEZA — "Qual será o Nosso Amanhã".
MARAJO' — "Caminhos Sangrentos".

BANGU

MOÇA BONITA — "Os Sobreviventes".
MODERNO — "Um Turco das Arábias".

CAXIAS

CAXIAS — "O Grande Fotógrafo".
PAZ — "A Batalhão do Rio da Prata".
POPULAR — "Carnaval em Marte".

TRES RIOS

REX — "Huk, a Legião dos Terroristas".

SÃO JOÃO DE MERITI

GLORIA — "Quando a Primavera Voltar".

BARRA MANSA

PALACIO
SAUDADE
EDEN

VOLTA REDONDA

AVENIDA

ÚLTIMO DIA DO "BEQUINHO" NO HOSPITAL

Francisco Irigoyen, que reaparece hoje montando Palm Springs

Palm Springs ainda com chance para marcar mais uma vitória!

Vem de duas seguidas — Anda como nunca — Aprontou em boa forma o defensor do Stud Seabra — Principais adversários

Teremos esta tarde o início da maratona do G. P. "Brasil". Um grande programa será disputado hoje na Gávea, com carreiras bem equilibradas e de difícil prognóstico. Entre os páreos mais interessantes, vamos encontrar o derradeiro do programa na distância de 1.600 metros e reunindo como os demais um lote dos mais numerosos.

GRANDE NOME

Convém no entanto destacar entre os mais cotados pela cátedra o nome de PALM SPRINGS. Isto porque o defensor do Stud Seabra aparece bem situado na turma, distância e pista, levando-se em conta que traz para êste seu novo compromisso um retrospecto dos mais animadores. Daí o nosso destaque nestas notas para o pupilo de Domingos Ferreira.

SEGUIU TININDO

PALM SPRINGS manteve a forma de suas duas últimas exibições, quando derrotou turma pouco mais fraca do que a que irá enfrentar esta tarde com rara facilidade. O defensor do Stud Seabra manteve a mesma forma e foi preparado cuidadosamente pelo Minguinho para intervir nesta milha de hoje.

BOM APRONTO

No seu derradeiro exercício para esta atuação, PALM SPRINGS mostrou perfeitamente que está na conta. Estêve na manhã de terça-feira na raia tendo passado com rara facilidade os 800 metros em 51"2/5, tudo isto apesar de ser um animal que não gosta de mostrar o que sabe em manhãs de trabalho.

OS INIMIGOS

Para vencer hoje pela terceira vez consecutiva, PALM SPRINGS terá pela frente adversários de valor tais como TUNUYAN, SALU e MAESTRINI que por certo dificultarão bastante sua tentativa para marcar nova vitória.

Quinze "forfaits"

Conforme declarações de "forfait" apresentadas à Secretaria da Comissão de Corridas, não correrão hoje os animais:
1.ª carreira — Ichang e Issongo
2.ª carreira: Anna D'Austria — Rosa Miel — Walkiria — Typhon Daughter — Pensiorosa e Itajubá
4.ª carreira — Bodocó — Abreu — Locatário e Larousse.
7.ª carreira — Deserto — Oviedo e Roi.

CONSERTAMOS com GARANTIA e PREÇO BASTANTE RAZOÁVEL
RÁDIOS — ELETROLAS — HI-FI
— APARELHOS SONOROS —
FONE 45-7334

O Diário Carioca APONTA

PAREOS		DUPLAS
1.º	— Ganges — Baleno — Engenho	14
2.º	— Charmaine — Tolosa — Isuprel	23
3.º	— Bacchante — Inhangá — Sur Mer ..	14
4.º	— Breville — Magnata — Malcriado ..	14
5.º	— Sixpence — Eldorado — Souvenir ..	24
6.º	— Jangol — Sisley — G. Sombra	12
7.º	— Palm Springs — Salú — Tunuyan ..	14

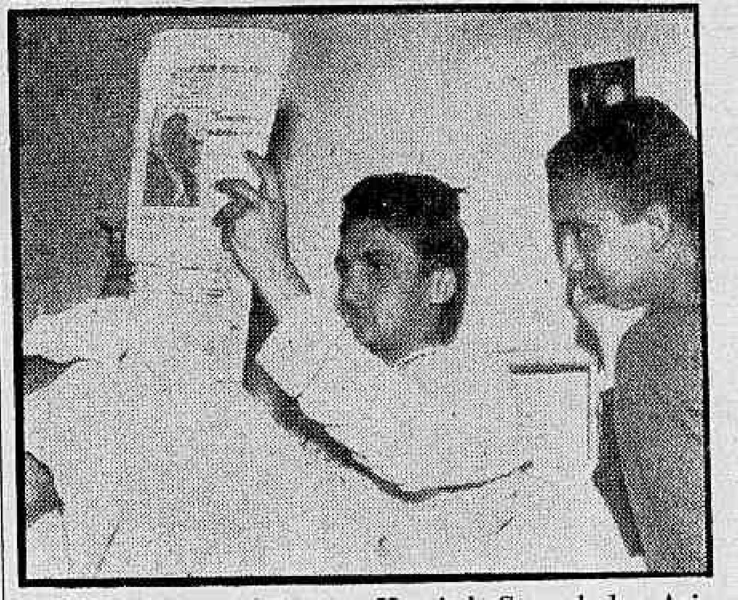

Finalmente deixou o Hospital Central dos Acidentados na manhã de hoje o jóquei Manoel Bezerra da Silva. O "Bequinho" ficará ainda inativo durante algum tempo, usando um aparelho que imobiliza seu maxilar. Ontem a reportagem do DC passou alguns minutos com o famoso jóquei, no seu último dia de hospital, colhendo alguns flagrantes. Nas fotos, "Bequinho" na hora da sôpa e palestrando com seu mano José.

Nossos informes para hoje

1.º Páreo — 1.500 metros — Cr$ 70.000,00 — Cr$ 21.000,00 e Cr$ 14.000,00 — às 13,40 hs. — Record: Tirofogo, 91"4/5

Animais — Jóqueis — Pêso		Possibilidades	Treinadores	Performances	Tempo Dist. Pista
1—1 Ganges, I. Pinheiro	56	Em condições de triunfar. Rival	E. Pereira	4º de Larousse — Lepanto	100"2/5 1600 AL
2 Operante, F. G. Silva	52	O grande azar desta carreira	P. Campos	12º de Bodocó — Som	102"2/5 1600 AL
3 Bonári, E. Gibson	52	Se confirmar a última. Pode ser	F. Schneider	2º de Ramalhete — Lamento	77"4/5 1200 AP
2—4 Empenho, H. Vasconcelos	52	Dos principais vencedores. Olho	P. Gusso Filho	Estreante	
5 Bomarchueco, S. Lobo	56	Não é difícil. Agora está melhor	M. Souza	4º de Ramalhete — Bonári	77"4/5 1200 AP
6 Iriswal, M. Teixeira	56	Não cremos em sua vitória. Duro	G. Morgado	7º de Ramalehte — Bonári	77"4/5 1200 AP
7 Temor, A. G. Silva	52	Ter grande chance. Dará trabalho	J. Carrapito	3º de Riacho — Baleno	97" 1500 AP
3—8 Calabrês, J. Tinoco	52	Correm barbada agora. Cuidado	G. Rodriguez	6º de Riacho — Baleno	97" 1500 AP
9 Ichang, Não Corre	56	Não corre	C. Souza	5º de Ramalhete — Bonári	77"4/5 1200 AP
10 Issongo, N. Corre	52	Não corre	C. Rosa	10º de Ramalhete — Bonári	77"4/5 1200 AP
11 Ibatan, J. G. Martins	56	Pelo que demonstrou é difícil	A Feijó	2º de Riacho — Calabrês	97" 1500 AP
4-12 Baleno, J. Portilho	52	Será dos primeiros no final	F. Madalena	4º de Riacho — Baleno	97" 1500 AP
13 Gable, D. Moreno	56	Regular apenas. Surpresa na prova	H. Oliveira	8º de Riacho — Baleno	97" 1500 AP
14 Jarazal, A. Santos	52	Nad tem feito. Tem que aguardar	Ed. Coutinho	9º de Riacho — Baleno	97" 1500 AP
15 Alarido, J. Barros	56	Atuando apagadamente. Difícil			

Nossa indicação — GANGES | **Adversário — BALENO** | **Bom azar — ENGENHO**

2.º Páreo — 1.300 metros — Cr$ 80.000,00 — Cr$ 24.000,00 e Cr$ 16.000,00 — às 14,10 hs. — Record: Farineli, 79"2/5

Animais — Jóqueis — Pêso		Possibilidades	Treinadores	Performances	Tempo Dist. Pista
1—1 Anna D'Austria, Não Corre	56	Não corre	P. Gusso	8º de Sátira — Miralva	63"3/5 1000 GP
2 Rosa Miel, Não Corre	56	Não corre	J. W. Vianna	1º de Ceremita — Pensierosa	77"3/5 1200 AP
3 Jungia, G. Almeida	56	Correu mal e não gostamos	G. Ulloa	7º de Supimpa — Ceremita	85"2/5 1300 AP
4 Walkiria, Não Corre	56	Nã corre	W. Pedersen	12º de Rosa Miel — Ceremita	77"3/5 1200 AP
2—5 Charmaine, M. Henrique	56	Das prováveis à vitória. Candidata	M. Gil	2º de Brunehilde — Itajubá	83"3/5 1300 AU
6 Carmen Jones, R. Filho	56	Não é difícil se colocar	R. Freitas	9º de Rosa Miel — Ceremita	77"3/5 1200 AP
7 Real Delight, G. Silva	56	Pouca chance também. Portanto	J. Nascimento	7º de Sorocaba — Cidra	79"3/5 1300 GL
8 T. Daughter, Não Corre	56	Não corre	Ed. Coutinho	5º de Brunehilde — Charmaine	83"3/5 1300 AU
3—9 Isuprel, H. Vasconcelos	56	Estreante. Fará ótima apresentação	E. Ruiz	Estreante	
10 União, Js. Baffica	56	Não correu bem. Achamos difícil	M. Salles	13º de Rosa Miel — Ceremita	77"3/5 1200 AP
11 Tolosa, D. Moreira	56	Estreante. Turma bem fraca. Daí	S. Amore	Estreante	
" Preia, A. G. Silva	56	Otimo refôrço para a Tolosa	S. Amore	Estreante	
4-12 Pensiorosa, Não Corre	56	Não corre	R. Morgado	3º de Rosa Miel — Ceremita	77"3/5 1200 AP
13 Fronteira, E. Steyka	56	Vem de má atuação. Aguardará	C. Tourinho	8º de Rosa Miel — Ceremita	77"3/5 1200 AP
14 Bajará, A. Reis	56	Reaparece regularmente. Chance	L. Tripodi	5º de Junca — Jalapa	83"3/5 1300 AU
15 Itajubá, Não Corre	56	Não corre	C. Rosa	6º de Rosa Miel — Ceremita	77"3/5 1200 AP
" Julândia, J. Graça	56	Esperam corrida bem superior. Daí	C. Rosa	11º de Rosa Miel — Ceremita	77"3/5 1200 AP

Nossa indicação — CHARMAINE | **Adversária — TOLOSA** | **Bom azar — ISUPREL**

3.º Páreo — 1.400 metros — Cr$ 75.000,00 — Cr$ 22.500,00 e Cr$ 15.000,00 — às 14,40 hs. — Record: Urge, 84"4/5

Animais — Jóqueis — Pêso		Possibilidades	Treinadores	Performances	Tempo Dist. Pista
1—1 Bacchante, F. Irigoyen	58	Grande rival. Poderá vencer	P. Gusso	1º de Chuzada — Mala Noche	81"3/5 1300 GM
2 Jonwis, C. Dias	54	Ligeira e se deixarem folgar	A. Corrêa	6º de Eçaruna — Zara	87"1/5 1400 GL
3 Iapana, A. Portilho	58	Não deve ser desprezado. Há fé	L. Tripodi	4º de Galúta — Alusiva	59"1/5 1000 GL
4 Energia, P. Labre	54	Gosta da areia e está melhor	E. F Silva	7º de Tuna — Estrêla Azul	77"2/5 1200 AP
2—5 Sanfona, A. G. Silva	54	Estreante. Tem possibilidades	D. Dias	Estreante	
6 Bomarbéa, D. Moreira	54	Muito ligeira. Vai assustar	M. Souza	8º de Larousse — Lepanto	100"2/5 1600 AL
7 Zara, J. Baffica	54	Pelo que tem feito não é fácil	M. Mendes	8º de Rúbia — Ila do Norte	82"3/5 1300 GL
8 Ipônica, J. P. Silva	54	Cuidado com esta. E' perigosa	P. Morgado	8º de Redoma — Tuna	59"3/5 1000 GM
3—9 Trova, O. Ulloa	52	Candidata certa a vitória	C. Cabral	1º de Gaaita — Corbeille	78" 1300 AL
10 Eçaruna, E. Castillo	58	Dará o que fazer. Artigo de fé	I. Piotto	5º de Imperata — Iaiá Formosa	79"2/5 1300 GL
11 Estrela Azul, D. Moreno	54	Tem possibilidades na carreira	S. Amore	2º de Delicious — Inhangá	97"2/5 1500 AP
" Florença, H. Vasconcelos	54	Fraco refôrço. Não gosamos	S. Amore	7º de Delicious — Estrela Azul	97"2/5 1500 AP
4-12 Inhangá, A. Reis	58	Tem chance de figurar. Há fé	M. Araújo	3º de Delicious — Estrela Azul	97"2/5 1500 AP
13 Ilha Bela, J. Barros	54	Não inspira confiança. Difícil	Ar. Rosa	8º de Maliciosita — Night Blue	62" 1000 AP
14 Tina, M. Henrique	58	Agora muito cuidado. Candidata	M. Salles	4º de Delicious — Estrela Azul	97"2/5 1500 AP
15 Sur Mer, J. Portilho	58	Deve correr muito mais. Há fé	G. Morgado	5º de Delicious — Estrela Azul	97"2/5 1500 AP
" Onayá, H. Rebello	54	Fraco refôrço. Não gostamos	M Canejo	12º de Rubia — Ila do Norte	82"3/5 1300 GL

Nossa indicação — BACCHANTE | **Adversária — INHANGA'** | **Bom azar — SUR MER**

4.º Páreo — 1.900 metros — Cr$ 90.000,00 — Cr$ 27.000,00 e Cr$ 18.000,00 — às 15,10 hs. — Record: Zorro, 118"4/5

Animais — Jóqueis — Pêso		Possibilidades	Treinadores	Performances	Tempo Dist. Pista
1—1 Breville, L. Diaz	56	Foi bom segundo. Se confirmar...	A. Morales	2º de Imperialis — Montanero	127"4/5 2000 GL
" Jerônimo, D. P. Silva	60	Andou por S. Paulo Está melhor	A. Morales	8º de Roraima — Cicia (SP)	97"2/5 1500 AP
2 Riacho, A. Portilho	54	Venceu bem e firme Otimo azar	L. Ferreira	1º de Baleno — Calabrês	97" 1500 AP
2—3 Malcriado, Js. Baffica	60	Estreante. Esperam boa carreira	A. Corrêa	Estreante	
4 Bodocó, Não Corre	54	Não corre	A. D. Monteiro	4º de Larousse — Lepanto	95"2/5 1500 AP
" Marchador, A. Reis	56	Não cremos em seu sucesso. Duro	A. D. Monteiro	8º de Larousse — Lepanto	95"2/5 1500 AP
3—5 Abreu, Não Corre	58	Não corre	P Rosa	Estreante	
6 Locatário, Não Corre	60	Não corre	A. Feijó	7º de Larousse — Lepanto	95"2/5 1500 AP
" Montanero, H. Vasconcelos	56	Agora cuidado. Em ótima forma	A. Feijó	3º de Imperialis — Breville	127"4/5 2000 GL
4—7 Larousse, Não Corre	60	Não corre	J. Morgado	1º de Lepanto — Richmond	95"2/5 1500 AP
8 Magnata, G. Almeida	56	Estreou regularmente. Azarão	G. Feijó	5º de Larousse — Lepanto	95"2/5 1500 AP
" Tio Luiz, D. Moreira	60	Melhor que o Magnata. Inimigo	G. Feijó	6º de Karnak — Infrone	152"4/5 2400 GM

Nossa indicação — BREVILLE | **Adversário — MAGNATA** | **Bom azar — MALCRIADO**

5.º Páreo — 1.300 metros — Cr$ 80.000,00 — Cr$ 24.000,00 e Cr$ 16.000,00 — às 15,45 hs. — Record: Farineli, 79"2/5 (BETTING)

Animais — Jóqueis — Pêso		Possibilidades	Treinadores	Performances	Tempo Dist. Pista
1—1 Souvenir, M. Alves	56	Candidato de primeira. Inimigo	A. Schiavon	Estreante	
" Campi, H. Lima	56	Refôrço valioso. Pode mesmo vencer	A. Schiavon	Estreante	
2 Cidadão, D. Moreno	56	Fará excelente carreira. Rival	L. Ferreira	3º de Murano — Eldorado	83"3/5 1300 AP
3 Protetor, A. Santos	56	Não cremos em seu sucesso. E' duro	N. Gomes	8º de Fanfarrão — Blue Enemy	75"4/5 1200 AL
2—4 Sixpence, O. Ulloa	56	Seus responsáveis levam muita fé	E. Freitas	2º de Cris Craft — Cidadão	102"3/5 1600 GL
5 Peter Pan, A. Barbosa	56	Não tem chance a nosso ver. Daí	F. Schneider	6º de Murano — Eldorado	83"3/5 1300 AP
6 Wagner, A. Portilho	56	Estreante. Ganhar não é fácil	L. Tripodi	Estreante	
7 Mime, D. Moreira	56	Melhorando sempre. Não demora	S. Amore	7º de Cris Craft — Sixpence	102"3/5 1600 GL
3—8 Mecenas, J. Tinoco	56	Está correndo pouco. Surprêsa	JJ. Morgado	8º de Facão — Master Joe	83"3/5 1300 AP
9 Blue Heaven, J. Baffica	56	Não inspira confiança. E' duro	A. Feijó	9º de Boxeur — Master Joe	88" 1400 AL
10 Criterion, A. G. Silva	56	Pelo que vem fazendo, aguardará	M. Mendes	6º de Cris Craft — Sixpence	102"3/5 1600 GL
11 Abdula, M. Coutinho	56	Reaparece bem movido. Chance	Ed. Coutinho	5º de Circo — Boa Vista	87"4/5 1400 AL
" Uarú, P. Labre	56	Não gostamos. Páreo difícil	E. Caminha	7º de Hagen — Sarau	94" 1500 AL
4-12 Enfin Violon, Massoli	56	Levado de barbada. E' candidato	D. Ferreira	Estreante	
13 Jet Beat, H. Vasconcelos	56	Volta também melhorado. Cuidado	W Pedersen	4º de Fogareiro — Ibanez	94"1/5 1500 AL
14 Raro, J. Portilho	56	No muito, poderá obter um placé	C. Ribeiro	7º de Murano — Eldorado	83"3/5 1300 AP
15 Eldorado, E. Castillo	56	Chance relativa. Sempre figurando	M. Salles	2º de Murano — Cidadão	83"3/5 1300 AP
" Smallah, M. Henrique	56	Não é difícil. Bom refôrço	M. Salles	10º de Boxeur — Master JoJe	88" 1400 AL

Nossa indicação — SIXPENCE | **Adversário — ELDORADO** | **Bom azar — SOUVENIR**

6.º Páreo — 2.200 metros — Cr$ 90.000,00 — Cr$ 27.000,00 e Cr$ 18.000,00 — às 16,20 hs. — Record: Tirafogo, 138" (BETTING)

Animais — Jóqueis — Pêso		Possibilidades	Treinadores	Performances	Tempo Dist. Pista
1—1 Jangol, E. Castillo	56	Venderá caro derrota. Rival	J. Morgado	4º de Saci — El Mayor	88"3/5 1400 AP
2 Bom Dia, J. Portilho	54	Não gostamos. Páreo difícil	G. Rodriguez	5º de Cardeal — Firmino	124" 1900 AP
3 Revoltado, A. Caceres	56	Há melhores na companhia. Daí	G. Ulloa	7º de Kenny — El Valiente	101" 1600 AP
2—4 Sisley, F. Irigoyen	56	Estreante. E' artigo de fé. Firme	D. Ferreira	Estreante	
5 Arandu, J. Ramos	54	Não gostamos. Não tem chance	A. Feijó	7º de Kibar — Gaúcho Sombra	101"2/5 1600 AL
6 Tripoli, M. Henrique	56	Pouco pretenderá. Correndo mal	M Salles	4º de Tesoro — Hermano	77"3/5 1200 AP
7 Outubro, L. Domingues	52	A turma está mais reforçada	F. Schneider	10º de Kibar — Gaúcho Sombra	101"2/5 1600 AL
3—8 Floreado, S. Lobo	54	Estreou agradando. Muito cuidado	A. Corrêa	5º de Quibori — Pistolero	83"3/5 1300 AP
9 Régio, D. P. Silva	54	No máximo, uma colocação	W. Aliano	9º do Cardeal — Firmino	124" 1900 AP
10 Solúvel, J. Barros	56	Não tem chance também. Difícil	P. Rosa	6º de Capurro — Hilo Deoro	101"2/5 1600 AL
11 Chanchão, J. Graça	54	Seu retrospecto é fraco	C. Rosa	10º de Kenny — El Valiente	101" 1600 AP
4-12 Mark Clark, J. Baffica	52	A estréia foi boa. Pode figurar	M. Mendes	5º de Bomarsol — Lapacho	96"3/5 1500 AP
13 Gaúcho Sombra, A. Portilho	54	Chance de primeira. Competidor	N. Gomes	3º de Kenny — El Valiente	101" 1600 AP
14 Condor, A. Reis	52	Nada de Condor. Tem que respeitar	N. Figueiredo	9º de Deserto — Capiberibe	105" 1600 AP
15 Spitfireson, A. G. Silva	54	Foi último há dias. Portanto	E. Coutinho	12º de Kenny — El Valiente	101" 1600 AP

Nossa indicação — JANGOL | **Adversário — SISLEY** | **Bom azar — G. SOMBRA**

7.º Páreo — 1.600 metros — Cr$ 65.000,00 — Cr$ 19.500,00 e Cr$ 13.000,00 — às 17,00 hs. — Record: Farineli, 97"2/5

Animais — Jóqueis — Pêso		Possibilidades	Treinadores	Performances	Tempo Dist. Pista
1—1 Palm Springs, F. Irigoyen	56	Venderá caro a derrota. Inimigo	D. Ferreira	1º de Deserto — Dux	96"3/5 1500 AL
2 Tunuyan, J. Portilho	54	Aos azaristas. Em boa forma	C. Tourinho	3º de Oviedo — Salu	117"2/5 1800 AP
3 Galope, J. Baffica	52	Não deve ser desprezado. Rival	M. Mendes	2º de Sea Prince — Calil	83"2/5 1300 AU
4 Haralem, A. Barbosa	58	Pouca chance na competição	F. Schneider	6º de Oviedo — Salu	117"2/5 1800 AP
2—5 Onisco, J. Medeiros	56	Manhoso na largada, mas é corredor	W. Piotto	10º de Maestrini — Rossia	75"4/5 1200 GL
6 Deserto, Não Corre	56	Não corre	B. Ribeiro	7º de Oviedo — Salu	117"2/5 1800 AP
7 Oviedo, Não Corre	58	Não corre	S. Amore	1º de Salu — Tunuyan	117"2/5 1800 AP
" Ivarilo, D. Moreno	54	Dos prováveis ao final. Firme	S. Amore	4º de Quinau — Hilo Deoro	82"1/5 1300 AP
3—8 Rossia, A. Portilho	56	Sua chance é elevada. Tinindo	L. Tripodi	2º de Maestrini — Calil	75"4/5 1200 GL
9 Maestrini, E. Castillo	56	Rende muito mais na grama. Azarão	C. Gomez	1º de Rossia — Calil	75"4/5 1200 GL
10 Roi, G. Almeida	58	Nã gostamos. Turma reforçada	G. Ulloa	3º de Panurgo — Jimmy	96"3/5 1500 AU
11 Fearless, Não Corre	58	Não corre	A Feijó	7º de Panurgo — JJimmy	96"3/5 1500 AU
" Banzé, F. G. Silva	58	Muito irregular também. Cuidado	P. Campos	11º de Jericinó — Mon Ami	88"4/5 1400 GL
4-12 Salu, C. Morgado	56	Sempre no marcador. Placê certo	R. Morgado	2º de Oviedo — Tunuyan	117"2/5 1800 AP
13 Quimbembe, D. P. Silva	54	Corria longe e chegou perto. Daí	W. Aliano	4º de Oviedo — Salu	117"2/5 1800 AP
14 Jimmy, I. Amaral	52	Só surpreendendo. Não gostamos	N. Pires	5º de Oviedo — Salu	117"2/5 1800 AP
15 Sea Prince, A. G. Silva	56	Difícil qualquer pretensão	E. Coutinho	2º de Oviedo — Salu	105" 1600 AP
" Calil, C. Dias	52	Se a última valeu não tem chance	M. Raphael	4º de Deserto — Capiberibe	[illegible]

Nossa indicação — PALM SPRINGS | **Adversário — SALU** | **Bom azar — TUNUYAN**

Bacchante volta com amplas possibilidades

Após uma prolongada ausência das pistas, retorna esta tarde a égua BACCHANTE defensora do Stud Seabra. Vem há muito galopando em preparativos para seu reaparecimento. Está bem a nova pupila de Pedro Gusso Filho e tudo faz crêr que possa ter uma volta das mais auspiciosas. Vai enfrentar distância do seu agrado e a turma regula com suas possibilidades. Cremos que correndo o que realmente sabe, BACCHANTE vá marcar um seguro ponto na reunião de hoje na Gávea.

SIXPENCE TRAZ UM EXERCÍCIO DOS MELHORES PARA HOJE

Após uma estréia das melhores, quando somente foi derrotado no "photochart" para o competidor CRIS CRAFT, volta hoje o cavalo SIXPENCE a competir com acentuada chance para sair de perdedor. O defensor do Stud Paula Machado traz para êste compromisso um trabalho dos melhores, feito há quinze dias atrás. Naquela oportunidade, mostrando que lucrou com a exibição primeira, marcou para um exercício de 1.200 metros, o sugestivo tempo de 76" cravados. Está assim credenciado o pupilo de Ernani de Freitas para uma performance sugestiva esta tarde.

PROGRAMA DE SÁBADO
MONTARIAS PROVÁVEIS

1.º Páreo — Às 12.50 horas — 1.400 metros — Cr$ 85.000,00.

	Quilos	
1—1 Vulgo, J. Alves	5	55
" Vasco, O. Ulloa	9	55
2—2 Kuskus, M. Alonso	7	55
3 Carijós, U. Cunha	4	55
3—4 Chaço, D. P. Silva	8	55
5 Janjak, M. Henrique	3	55
4—6 Quijotesco, D. Moreira	1	55
7 Entrerriano, D. Moreno	2	55
8 Tiroteio, G. Almeida	6	55

2.º Páreo — Às 13.20 horas — 1.500 metros — Cr$ 90.000,00.

	Quilos	
1—1 M. Perigosa, D. Moreira	1	55
2—2 Tapera, O. Ulloa	4	55
3—3 Vac, E. Castillo	2	55
4—4 Konda, J. Baffica	3	55
5 My Eve, A. Araújo	5	55

3.º Páreo — Às 13.55 horas — 1.400 metros — Cr$ 85.000,00.

	Quilos	
1—1 Maneador, U. Cunha	7	56
2 Botafogo, D. Moreno	4	56
2—3 Furacão, R. Filho	9	56
4 Cascador, R. G. Martins	1	56
3—5 P. Lorde, D. Moreira	5	56
6 Malvinero, A. G. Silva	2	56
4—7 Sinistro, M. Henrique	6	56
8 Campi, H. Lima	3	52
" Souvenir, M. Alonso	8	52

4.º Páreo — Às 14.35 horas — 2.000 metros — Cr$ 120.00.00. — SATYRO ROCHA.

	Quilos	
1—1 Pinheiro, D. Moreno	10	54
2 Zé, J. Silva	1	56
2—3 Estuardo, F. Irigoyen	3	56
4 Silurian, U. Cunha	9	50
3—5 Bon Soir, J. Baffica	8	50
6 Uxi, M. Alonso	2	56
7 Abduzir, X X	4	50
4—8 Fanfarrão, J. Tinoco	5	50
9 Ubi, H. Vasconcelos	6	50
10 Jambolaio, Não Corre	7	56

5.º Páreo — Às 15.10 horas — 1.400 metros — Cr$ 85.000,00.

	Quilos	
1—1 Sans Pareil, O. Ulloa	7	56
" Sinhá Dona, U. Cunha	1	56
2—2 Red Fly, F. Irigoyen	8	56
3 Fita Azul, V. Andrade	4	56
4 Inágua, R. G. Martins	9	56
3—5 Fuligem, D. P. Silva	11	56
6 Jamburana, J. Marchant	6	56
7 Nazaré, D. Moreno	3	56
4—8 Janusia, J. Portilho	5	56
9 Miralva, A. Araújo	10	56
" Coligação, A. Santos	2	56

6.º Páreo — Às 15.50 horas — 1.500 metros — Cr$ 90.000.00 — (Betting).

	Quilos	
1—1 Vândalo, E. Castillo	11	55
2 Tapuia, O. Ulloa	8	55
3 Mister Bagé, G. Almeida	3	55
2—4 Namur, U. Cunha	10	55
5 Manassés, J. Alves	6	55
6 Vesper, J. Portilho	12	55
3—7 Armagnac, S. Lobo	1	55
8 Sauterne, L. Diaz	5	55
9 Coligny, A. Portilho	4	55
4-10 Johnny Boy, B. Marinho	2	55
11 Bolzano, L. Vieira	2	55
12 Prosperson, M. Henrique	7	55

7.º Páreo — Às 16.30 horas — 2.400 metros — Cr$ 300.000.00 — (Betting) — DELEGAÇÕES TURFISTAS.

	Quilos	
1—1 Leocádia, L. Diaz	10	57
2 Crisbam, A. G. Silva	12	52
3 Forum, A. Reis	4	50
2—4 Jambolaio, J. Alves	2	52
5 Gil Blás, A. Portilho	3	54
6 Luarzinho, J. Baffica	5	51
3—7 Inhanduhy, A. Cardoso	8	55
8 Tirafogo, E. Castillo	8	54
" Huapi, A. Xavier	1	52
4—9 Uxi, M. Alonso	7	55
10 Rugendas, F. Irigoyen	6	52
" Karnak, U. Cunha	11	52

8.º Páreo — Às 17.05 horas — 1.500 metros — Cr$ 85.000,00 — (Betting).

	Quilos	
1—1 Vesta, D. Moreno	9	56
" Guaporena, J. Silva	13	56
2 Kury, L. Lins	3	58
2—3 Mabu, U. Cunha	7	56
4 Revolução, H. Vasconc.	6	52
5 Paramour, A. G. Silva	16	56
3—6 Quitéria, E. Castillo	8	56
7 Ilora, A. Portilho	12	56
8 La Morocha, L. Diaz	5	56
9 Et. Filante, C. Morgado	4	52
4-10 Heinl, M. Alonso	1	52
11 Itatinga, M. Henrique	14	52
12 Sally, O. Ulloa	2	52
" Sátira, J. Tinoco	11	52

Jockey Club Brasileiro

No dia do Grande Prêmio Brasil será exigida aos portadores de convites permanentes para ingressar na Tribuna Social a prova de identidade, sendo cassados aquêles encontrados em poder de estranhos.

Lembretes

GANGES volta agora na conta e está sobrando nesta turma.

—:—

CHARMAINE retorna ainda como uma das fôrças. Mais seguro no placê.

—:—

BACCHANTE volta muito preparada e enfrentando turma que agrada. Levam na certa.

—:—

SUR MER confirmou seu ótimo exercício na última. Melhorou. Ôlho nela!

—:—

No percurso BREVILLE terá tempo para atropelar forte na reta. Um dos perigosos.

—:—

MALCRIADO tem boa campanha no sul. Regula para melhor com a turma.

—:—

Não valeu a estréia de MAGNATA. Turma agora melhor. Há muita fé.

—:—

SIXPENCE tinha um trabalho de 76" há quinze dias. Ôlho nêle!

—:—

JANGOL está na fila para vencer êste páreo. Aprontou ótimamente o quilômetro em 62"3/5 na reta da Lagoa.

ENFIN VIOLON veio engatilhado de Cidade Jardim. Regula com a turma.

—:—

PALM SPRINGS vem de duas seguidas e não pode andar melhor. Está com tudo para ganhar mais uma.

—:—

SALÚ deixou boa impressão na última, TUNUYAN também. Bons azares os dois.

Horário de hoje

A primeira prova da reunião desta tarde no Hipódromo Brasileiro, será corrida às 13,40 horas.

Os Concursos serão encerrados às 13,30 horas e os Bettings às 15 horas.

ASTENIA SEXUAL

Voronof revolucionou a medicina demonstrando a possibilidade de restauração das energias perdidas e do vigor sexual. Chamamos, pois, a atenção da classe médica para a fórmula do TONOKLEN (comprimidos) destinada à restauração das funções genitais. Nas drogarias ou pelo reembôlso. Caixa Postal, 4 — Tijuca — Rio. Tel.: 48-3087 — Peçam literatura grátis.

ENXOVAIS DE LINHO

Linho puro lençóis brancos, larg. 2,20 — metro 320,00
Linho puro lençóis côres, larg. 2,20 — metro 350,00
Cambraias irlandesas bcs. e côres 0,90 — desde 175,00
Linho puro belga bco. e côres 1,80 — metro 320,00
Linho fio belga bco. e côres larg. 2,20 — metro 220,00
Completo sortimento de linhos nacionais e estrangeiros, para roupas de cama e mesa. Partidas completas de linho puro belga e imitação de linho nacional. Vendas à vista e a prazo.
Vendas por atacado e a varejo. Facilitamos o pagamento
LOTHAR, HERMAN & CIA. LTDA.
AV. RIO BRANCO, 106-108 — 2.º andar. Salas 207-8. Tel. 22-3153 ao lado do Jornal do Brasil

Ganges retorna na conta para obter sua segunda vitória

Após uma estréia das melhores quando venceu com rara autoridade, o cavalo GANGES voltou a competir semanas após e não figurou na turma como era esperado. Obteve um quarto lugar modesto apenas. Posteriormente trocou de cocheira e foi então preparado para reaparecer nesta oportunidade. Aos cuidados de Estêvam Pereira Filho GANGES vem trabalhando da melhor maneira e tudo faz crer que hoje possa correr tudo o que realmente sabe. Seu trabalho na distância foi muito bom e seu apronto de têrça-feira agradou quando êle marcou 37" na reta com muitas sobras. Aparece assim êste animal como uma das boas indicações desta tarde no Hipódromo da Gávea.

BRASILEIROS PERDERAM MAS AINDA ESTÃO CLASSIFICADOS

Expulsão de Amaury e condições físicas causaram a derrota

MOSCOU, 31 — (De Maurício Naslausky, enviado especial do DC) — Realizou-se no Estádio Lenin, com uma assistência de 15 mil pessoas, o embate entre as equipes de basquetebol do Brasil e da Rússia, com o resultado, a favor dos locais de 71 x 57, que não significa a eliminação do Brasil no torneio.

A expulsão de Amauri, no segundo tempo (por cinco faltas) refletiu-se decididamente no campo brasileiro, dando, assim, preponderância aos soviéticos. A aplicação de defesa de zona, alta e ampla, por parte dos brasileiros, ensejou aos russos uma penetração maior, o que lhes permitiu marcar de bem próximo.

CONDIÇÕES FÍSICAS

Os soviéticos, de maior estatura, principalmente Vitor Jukov, recuperavam, fàcilmente, as bolas, sob o cesto, forçando os adversários ao contato e à falta. Assim, quase tôdas as suas jogadas eram encestadas, principalmente as de Mouhieft (o melhor marcador, com 25 pontos). Enquanto isso, os brasileiros, miravam a cesta de longe, embora com muita habilidade, principalmente Edson Santos. Mas o que influiu grandemente foi a superioridade física dos soviéticos, o que lhes permitiu manter um ritmo homogêneo, do comêço ao fim, quase sem mudar jogadores.

AS EQUIPES

Foi a seguinte, de início, a composição dos dois conjuntos: Brasil: Amauri — Bortolette, Valdemar, Pedro Vicente e Santos. Rússia: Sudeniestky, Mouhieft, Laga, Jukov e Kutusov.

O JÔGO

A URSS começou dominando, de comêço e já aos dois minutos, o escore era de 7x0, a seu favor. Edson Santos foi quem abriu a contagem a favor do Brasil. Aos 5 minutos, a contagem era de 15x5 a favor dos locais. Houve, então, uma reação dos brasileiros, dirigidos por Amauri, o que reduziu a diferença aos dez minutos, com a contagem de 20x18, ainda a favor dos locais. Bortolette foi substituído por Moisés Blas, aos 13 minutos. Os inúmeros erros dos brasileiros, propiciaram novo avanço dos russos, que passaram a liderar a partida por 35x28, aos 18 minutos, quando se verificou a substituição de Amauri por Cesar. Embora jogando de longe, os brasileiros conseguiram novo avanço, marcando no cartaz um escore de 32x37.

SEGUNDO TEMPO

Depois do intervalo, a equipe brasileira permaneceu a mesma, enquanto que no campo russo Mishasvily substituiu Kutusov. Iniciado o jôgo, os russos readquirem sua velocidade, com Jukov e Moujhieft a se infiltrarem na defesa dos brasileiros para marcar de mais perto. Aos 27 minutos, ocorreu a substituição de Valdemar por Cesar, marcando o escore: 48x36. Aos 30 minutos Pedro Vicente foi substituído por Mário Nelson, vencendo a Rússia por 58x42. A seguir, Bertolette cedeu o lugar para Nelsinho. Aos 33 minutos a Rússia vencia (65x51), triunfando, após, pela contagem de 71x57.

OS MELHORES

Entre os brasileiros, destacaram-se, nessa contenda: Amauri, Valdemar, Edson Santos e Bortolette. Na equipe russa: Jukov, Moujhieft e Laga. E' justo destacar-se a boa atuação de Amauri como condutor.

ATLETISMO

Yuri Lituev, recordista europeu, sagrou-se campeão na final dos 400 metros com barreira, sendo a seguinte a classificação: Lituev (URSS) 51" e 2/10 — Illyn (URSS), 51" e 3/10 — Sedov (URSS), 53" e 9/10 e Halldornsen (Islândia), 55" e 6/10.

100 MS RASOS

Lones Folk, em 10" e 5/10, foi o vencedor da final de 100 metros rasos dos Jogos Amistosos do Festival da Juventude. A final do Salto em Altura feminino, na mesma

(Conclui na 11.ª página)

FÊZ FALTA

A saída de Amauri (ao centro de pé), pelo limite de 5 faltas pessoais, foi prejudicial ao "five" brasileiro

FLA E AMÉRICA SE MOVIMENTARAM

Adversários do último domingo, Flamengo e América que na próxima rodada do certame atuarão respectivamente, diante do Bonsucesso e do Madureira, estiveram ontem — cada qual em seu estádio — empenhados num treino coletivo, ajustando devidamente as suas linhas para domingo próximo. Entre os americanos, as novidades se relacionaram com Miguel e Alarcon, uma vez que ambos conseguiram garantir um lugar no time. Por outro lado, o técnico Oscar Saraiva resolveu alterar a constituição da linha média, lançando Maneco na asa média esquerda e deslocando Hélio para o centro da intermediária. Com tais alterações, a equipe rubra melhorou a sua produção, devendo ir "pra cabeça" nas próximas rodadas. Já o Flamengo, treinou normalmente, com aquela garotada que Solich está amoldando à sua feição para "castigar" os clubes incrédulos na sua capacidade. Apenas o médio Jordan esteve à margem da prática, estando, contudo, garantida a sua participação no próximo compromisso do time da Gávea. — Na foto, um flagrante da peleja disputada pelos dois quadros no último domingo, vendo-se em ação exigindo empenho da defesa rubronegra, o meia Romeiro, que ao que parece perdeu a posição no time para o argentino Alarcon

Pequenas Notícias

Em face do Diretor da Fazenda Nacional não ter podido atender ontem os representantes dos clubes para tratar do caso relacionado com o bôlo esportivo, a reunião do Conselho Arbitral, foi adiada para a próxima segunda-feira.

oOo

Foram indiciados para julgamento no Tribunal de Justiça Desportiva cuja sessão está marcada para a próxima sexta-feira, os seguintes jogadores (e um juiz), à saber: Matias, e Tomé, do Botafogo, respectivamente por jôgo violento e agressão; Mauro do Bonsucesso, por atitude inconveniente, bem como o juvenil do grêmio rubroanil, Augusto, pelo mesmo motivo. O árbitro Sebastião Alcântara por não observar as regras

oOo

Depois de várias demarches ficou definitivamente assentado que o amistoso entre o Flamengo e o América Mineiro será disputado no dia 7 de agôsto, em General Severiano.

oOo

Na pista do Vasco da Gama, sábado e domingo ,terá lugar o campeonato carioca de atletismo, da categoria de júniors.

oOo

A CBD enviou ofício a Federação de Futebol da Bulgária aceitado um internaconal para o da 18 de mao de 58, no Maracanã.

Vasco com paciência espera Vavá

O caso do contrato de Vavá com o Vasco, que inicialmente parecia de fácil solução, ainda não chegou a bom têrmo porque o avante está fazendo uma série de exigências.

Nos círculos vascaínos, porém, parece que o «busilis» já foi traduzido, convenientemente: é que Vavá tem uma proposta da Espanha para ingressar no futebol ibérico. Acontece, porém, que nada há, até agora, de oficial. Assim, esperam os cruzmaltinos que Vavá, mais cedo ou mais tarde, assine contrato com êles.

Para Didi ir à Espanha: 12 milhões

José da Gama está sendo considerado pelo Botafogo como aliciador de jogadores por causa das insistentes investidas do conhecido empresário junto a Didi.

A verdade, porém, é que desde que José da Gama faça a entrega de um cheque de 12 milhões de cruzeiros o Botafogo não porá nenhuma dificuldade para que Didi siga para a Espanha, onde Gama deseja colocá-lo no Valência.

Inglaterra quer ir à final da CM

LONDRES, 31 (UP-DC) — O Uruguai, campeão mundial de futebol de 1930 e 1950 talvez seja a equipe escolhida para enfrentar a seleção britânica no estádio de Wembley, em 7 de maio de 58, já que as autoridades do futebol inglês querem que seu selecionado jogue com um adversário categorizado para testar as possibilidades do conjunto que tomará parte no torneio mundial a ser realizado em Estocolmo, em junho do próximo ano.

Inicialmente, a Argentina e Portugal foram cogitados para essa peleja, mas, como tudo leva a crer que ambos se classificarão para a final da Copa do Mundo os inglêses desistiram da idéia (porque não é conveniente um encontro entre a sua seleção e possíveis participantes da Copa máxima), voltando-se, assim, para os uruguaios, já desclassificados.

TRABALHO DURO

A Inglaterra deseja ver realizado, agora, um objetivo que jamais conseguiu alcançar: chegar à final da Taça do Mundo e para isso, está trabalhando afanosamente. O jôgo com o Uruguai (eliminado pela Colômbia e Paraguai) será um bom teste, pois os inglêses o concederam uma boa equipe.

Goleiro cearense para o Flamengo

FORTALEZA, 31 (Sport Press) — O goleiro cearense Mozart deverá seguir em breve para a Capital da República a fim de efetuar um período de experiência no plantel do Flamengo. Trata-se de um bom valor, que integrou a seleção cearense no último certame brasileiro chamando a atenção de vários observadores que o indicaram ao rubronegro carioca.

Clubes em Revista

BANGU: Os mulatinhos-rosados, realizaram, na tarde de ontem seu ensaio de conjunto, com 4x1 para os titulares, em 45 minutos de prática para o jogo com o Olaria. Marcaram para os titulares: Mário (2), Décio, Esteves e Hilton Guarani fez o tento dos juvenis. Hoje, os banguenses realizarão um ensaio individual e amanhã, o apronto final, com o início da concentração.

oOo

CANTO DO RIO: Esta equipe realizou, ontem, seu ensaio de conjunto para o jogo com o Botafogo, durante 60 minutos, com o resultado de 2x0. Hoje à tarde realizarão um ensaio individual e iniciam a concentração no Hotel Icaraí. Amanhã, realizarão em Caio Martins o apronto.

oOo

VASCO: Os vascaínos realizaram, ontem, pela manhã, um ensaio individual. Hoje, Martim Francisco reunirá seu plantel para um treino de conjunto em preparação para o jogo com a Portuguêsa. Paulinho e Carlos Alberto têm asseguralas suas presenças no embate.

oOo

BOTAFOGO: Hoje à tarde será realizado um ajuste de linhas quando Servílio ocupará o lugar deixado por Matias. Essa será a única alteração na equipe botafoguense para o jôgo com o Canto do Rio.

oOo

MADUREIRA: Realizou, ontem, um treino individual; Hoje repetirá o mesmo exercício e sòmente amanhã realizará o ensaio de conjunto, iniciando a concentração.

oOo

OLARIA: Realizou, ontem, ensaio individual em Figueira de Melo. Repete, hoje, o exercício e amanhã realizará o apronto, iniciando sua concentração em Bariri.

oOo

BONSUCESSO: Os rubroazuais realizaram, ontem, ensaio individual. Hoje, sob a direção de Nilton Cardoso, farão ensaio de conjunto.

oOo

AMERICA: Os rubros realizaram, ontem, seu ensaio de conjunto para o jôgo com o Madureira. Ficaram, definitivamente acertadas as alterações na equipe: Maneco ficará de médio esquerdo, passando Hélio para o centro da intermediária; Miguel e Alarcon foram confirmados. Edson foi poupado do ensaio que resultou na contagem de 4x1 com tentos de Miguel, Alarcon, Ferreira e Delci. Amanhã os americanos iniciarão sua concentração na Ilha do Governador.

oOo

FLAMENGO: Treinou ontem 1x0 para os titulares, "goal" de Henrique) sem Jordan que ainda está sob cuidados médicos (embora não constitua problema para o técnico). Hoje pela manhã realizarão ensaio individual e amanhã à tarde o apronto final, com início da concentração.

oOo

PORTUGUESA: Treinará, esta manhã, preparando-se para o jogo de domingo com o Vasco num individual no Abrigo "Cristo Redentor". Amanhã, em Kosmos, realizará o ensaio final.

oOo

S. CRISTOVÃO: Hoje à tarde (15 horas) realizará o ensaio de conjunto que servirá de apronto. Logo após terá início a concentração para o seu segundo compromisso.

oOo

FLUMINENSE: Sem Telê que está gripado, treinou, ontem, durante 60 minutos, com resultado de 3x1 para os titulares com "goals" de Valdo Léo e Osvaldo (titulares) cabendo a Breno o tento dos reservas. Hoje realizará um treino individual, e amanhã, o apronto seguido de concentração.

EM ESTADO DE FALÊNCIA A FEDERAÇÃO DE ATLETISMO

Cantizano deixou a entidade em situação de penúria

Deixando um "deficit" de mais de 200 mil cruzeiros (apurado até agora), o sr. Francisco Cantizano transmitiu ao sr. Célio de Barros o cargo de Presidente da Federação Metropolitana de Atletismo, sob perspectivas bastante sombrias, uma vez que a entidade encontra-se em estado de absoluta falência, a ponto de não ter inclusive papel para o expediente (diário) comum.

Como se não bastasse tal fato, o sr. Célio de Barros, luta ainda com sérias dificuldades para acomodar os diversos credores abandonados pelo sr. Francisco Cantizano (quando Presidente), que procuram diàriamente a sede daquela entidade, a fim de reclamar solução para o crédito canalizado para a Federação Metropolitana de Atletismo.

REGIME DE PRODIGALIDADE

Durante a sua gestão o sr. Francisco Cantizano adotou o regime de prodigalidade, de vez que assumiu compromissos financeiros, tornando-se depositário de várias despesas em nome da FAM, sem que seus cofres tivessem fundo para cobri-las, desde que é público e notório ser muito pequena a subvenção que recebe aquela entidade dos órgãos governamentais. Mas o sr. Cantizano entendeu (erradamente) de adotar uma política pouco recomendável, qual seja, a de apresentar a entidade como bem situada financeiramente, e usou de seu crédito pessoal, em nome da Federação de Atletismo, para realizar largas despesas.

A HISTÓRIA DE BLUMENAU

Entre outros casos de créditos adquiridos pelo sr. Francisco Cantizano, sabe-se de uma história que se prende a uma viagem aérea empreendida pelo então presidente da entidade, à cidade catarinense de Blumenau como acompanhante de uma delegação. Ainda hoje a Agência de Turismo Mundotur reclama a quantia (mais de 10 mil cruzeiros) correspondente ao fornecimento de passagens de trem e aéreas.

O convite pela federação de Sta. Catarina foi dirigido ao sr. Cantizano para apenas dois atletas (Ademar Ferreira da Silva, e José Teles da Conceição) que deveriam inaugurar uma nova pista, mas o dirigente, sempre pródigo em gastar, prontificou-se a formar uma delegação constituída de maior número de figurantes, e como não tivesse conseguido obter avião da FAB, decidiu valer-se dos serviços daquela agência de turismo, cujo débito perdura até hoje.

Vitória das moças do Flu: basquetebol

Pela contagem de 60 x 52 (31 x 25 no primeiro tempo), a equipe feminina do Fluminense superou ontem à noite (quadra do Tijuca) à representação do Botafogo, quando os dois clubes disputavam a primeira partida da série melhor de três instituída para a decisão do título de 1957 do basquetebol feminino, o qual, com o resultado desta disputa, passou a ficar bem próximo de Álvaro Chaves.

Disputado entusiàsticamente em todo o seu desenrolar, o encontro entre tricolores e alvinegras se desenvolveu normalmente, o que não impediu, contudo, que logo após o seu término estourasse um pequeno «rififi» entre os torcedores, insuflados até certo pelo policial Charles Borer (técnico do Botafogo), que procurou desmerecer o êxito tricolor, apontando aos berros a arbitragem como responsável pela queda do seu time.

(Conclui na 11.ª página)

Cavezalli e Olício para o Benfica

SALVADOR, 31 (Sport Press) — O goleiro Cavezalli e o ponteiro Olício, estão nas cogitações do Benfica, por terem as atuações de ambos agradado bastante aos dirigentes lusitanos na peleja entre as duas equipes domingo passado. Os mentores do tricolor declaram entretanto que desconhecem qualquer interêsse do campeão português sôbre seus dois jogadores e que também só por uma oferta muito boa seriam seus passes cedidos.

Benfica fará (amanhã) despedida do Brasil: Pernambuco

RECIFE, 1 — (SP-DC) — A derradeira apresentação do clube português Benfica em gramados do Brasil — onde, no conjunto de suas exibições, alcançou um total de expressivos resultados — será realizada amanhã à noite nesta cidade, atuando o campeão de Portugal frente ao Santa Cruz, em peleja a ser disputada no Estádio da Ilha do Retiro.

Cumprindo desempenho destacado nos jogos disputados no Rio de Janeiro (empatou com Flamengo e América) e em São Paulo (perdeu para o Santos e ganhou do Palmeiras), o time orientado pelo brasileiro Oto Glória, seja qual fôr o resultado dêste prélio de despedida, levará do Brasil e certeza de ter defendido com altos méritos o renome do futebol português — do qual é sem dúvida uma legítima expressão.

EQUIPES JOGARÃO COMPLETAS

No grande encontro internacional de amanhã à noite, que — segundo estimativa feita por observadores esportivos desta cidade — deverá proporcioar renda superior a meio milhão de cruzeiros, tanto o campeão português quanto o Santa Cruz, colocarão em campo a totalidade dos melhores valores de suas equipes. Quanto ao prélio em si, as previsões são de um encontro equilibrado e de alto nível técnico.

A constituição das equipes será a seguintes:

SANTA CRUZ: Aníbal; Tomás e Caladoá Zequinha, Aldemar e Edinho; Lanzoninho, Rudimar, Marinho, Mituca e Jorginho.

BENFICA: Costa Pereira; Zezinho, Artur e Angelo; Pegado e Alfredo; Palmeiro, Caiado, Aguas, Coluna e Caven.

PRELIMINAR

Antecedendo o prélio internacional entre Santa Cruz e Benfica, será disputada uma prelimiar reunindo as equipes do Náutico e do Auto Sport, valendo o jôgo para o campeonato pernambucano.

CBB promoverá torneio para escolher moças do basquete

SÃO PAULO, 1 — (Asap.-DC) — A escolha das cestobolistas brasileiras que formarão o "five" nacional para o mundial de basquete feminino — cujo início (nesta Capital) está programado para o dia 12 do próximo mês de outubro — será efetuada durante um torneio (pré-mundial) a ser disputado entre quatro equipes (Distrito Federal, São Paulo, Sorocabana e interior do Brasil), especialmente organizado para êsse fim.

Tal iniciativa pertence à Confederação Brasileira de Basquetebol que, complementando a idéia, designou os conhecidos técnicos Moacir Daiuto, Serafim Cruz, Campineiro e Antenor Horta para orientar e dirigir àqueles conjuntos, com poderes (todos os quatro) de requisitar as melhores jogadoras para a seleção.

JA' ESTÃO TRABALHANDO

Tão logo foram notificados pela CBB, a respeito do torneio, os quatro citados preparadores de equipes de basquetebol puseram mãos à obra, assumindo prontamente o comando dos «fives» a êles confiados, para os exercícios de campo iniciais. Aqui no Rio de Janeiro o técnico Antenor Horta responderá pelo melhor apuro técnico da equipe carioca, não lhe faltando capacidade e experiência para organizar um quinteto de boa qualidade.

Ao término do torneio, Moacir Daiuto, Serafim Cruz, Campineiro e Antenor Horta organizarão suas respectivas listas com os nomes das jogadoras que mais se destacaram em cada equipe, indicando-as à CBB para efeito de convocação.

O MUNDIAL FEMININO

Durante as disputas do Campeonato Mundial de Basquete Feminino, que serão realizadas na excelente quadra do Maracanãzinho, o público carioca tomará contato com as principais representações do mundo na modalidade esportiva de bola ao cesto, inclusive com os famosos «fives» da União Soviética e da Tchecoslováquia, detentoras da hegemonia do basquete feminino na Europa.

Outra grande atração do certame será o selecionado da América do Norte, que aqui virá como um dos principais favoritos da disputa internacional.

Até o momento se inscreveram para intervir no mundial feminino do Rio de Janeiro os seguintes países: URSS, América do Norte, Tchecoslováquia, Hungria, Argentina, Paraguai, Chile, Peru, Dinamarca e Cuba.

TRANSFERIDOS OS JOGOS: "O'HIGGINS"

Os jogos pela "Copa O'Higgins" entre as seleções do Brasil e do Chile, não serão mais disputados no mês de setembro, conforme era desejo dos andinos, mas sim em outubro (dias 3 e 6), uma vez que a Federação Baiana, indicada para representar o futebol nacional no referido certame, ter apresentado justificativa para fugir ao compromisso na data em princípio combinada.

CONCURSO DE FUTEBOL
DO
DIÁRIO TRABALHISTA ESPORTIVO
Precisa-se corretores — Ótima comissão —
Exigem-se garantias
TRATAR RUA DA ALFÂNDEGA N.º 71 — 1.º ANDAR
TELEFONE: 23-4245

A VITÓRIA SURGIU NO 7.º 'ROUND'

Júlio Mederos, de Cuba e Alex Miteff, da Argentina, trocam violentos esquerdos, no 6º dos dez rounds de seu último encontro, em Washington, quando Miteff, de 22 anos, infligiu (no 7º "round") derrota ao experiente cubano Mederos. Essa foi a décima-primeira vitória consecutiva do jovem "challanger" portenho, que pelo lastimável estado em que deixou o rosto do cubano (foto) deve ter verdadeiro "coice de mula" nos punhos...

ÊLE PENSAVA QUE NÃO TINHA UM MINUTO A PERDER!

... Mas se êle perdesse "aquêle" minuto, não perderia a vida! E se você guiar com igual imprudência, corre o mesmo risco. Antes perder um minuto que nunca chegar!

Guiar com excesso de velocidade, desrespeitar os sinais, desobedecer às leis do trânsito, que você tão bem conhece e que são feitas no seu interêsse e no interêsse da coletividade, é proteger a vida alheia, é defender a sua própria vida. O Rio de Janeiro detém o triste recorde mundial de infrações das leis do trânsito, o doloroso recorde mundial de acidentes fatais.

Seu carro não deve ser uma calamidade pública. Dirija com o maior cuidado.

DIRIJA OU ANDE COM CUIDADO

A VIDA QUE VOCÊ SALVA PODE SER A SUA...

Três da "gang" Imberbe

Uma "gang" de moços imberbes (três dos quais aparecem na foto), versão suburbana da "Juventude Transviada" e cuja especialidade era o furto de lotações nos pontos finais, foi ontem prêsa, nas faldas do morro "Faz-quem-quer", entre Turiassu e Rocha Miranda, pelas autoridades da Delegacia de Roubos e Falsificações, com o auxílio do guarda-civil Merlino Armand. Até agora apareceram sete vítimas da quadrilha, chefiada por Nadilson Nogueira Gomide e composta pelos jovens Euclides José da Mota, Vanderlei José Monteiro, seu quase homônimo Vanderlei José da Silva e Edson da Mota: são os proprietários dos lotações 1424, 144, 1121, 569, 780, 50 e 9684, dos quais, depois de longos passeios, os menores subtraíram as peças mais valiosas

CONCLUSÕES DA 12.ª PÁGINA

Casamento . . .

A única sobrevivente do «harem» de Arissin Ben Ahmed, que tem 36 anos de idade e é parenta afastada do Sultão de Perak (Malásia Setentrional), não se opõe ao projeto do marido e declara: — Todos os nossos amigos sabem perfeitamente que Arissin é um verdadeiro Romeu.

Alimentação . . .

dade de comando tem facilitado muito a ação sanitária. Para evitar, por exemplo, a fraude, muito comum, de adicionamento dágua ao leite, êste é distribuído engarrafado, com tampas seladas.

Informa a seguir que já está a par da campanha de higiene alimentar que vem sendo levada a efeito nesta capital, achando que para essa campanha torna-se indispensável a cooperação do público, sem o que se tornará inócua. O fiscal deve ser o próprio povo.

Colaboração de médicos

Prosseguindo em suas declarações, afirmou o prof. Santa Maria que, para o êxito da campanha alimentar que o Brsil está desenvolvendo, torna-se absolutamente indispensável a colaboração da classe médica. Para isso deve o Brasil, a exemplo do Chile, dar maior importância, no ensino médico, aos problemas alimentares.

Conferência de alimentacão

Ao finalizar as suas declarações, o prof. Júlio Santa Maria disse que o Brasil deve mandar uma grande delegação de técnicos à IV Conferência Latino-Americana de Alimentação, a realizar-se na cidade de Guatemala, em setembro próximo. Há um grande interêsse, segundo nutrólogo chileno, entre os países latino-americanos para o referido conclave.

Órgão . . .

próprio diretor dr. Raimundo Moniz de Aragão, fez um longo estágio nos EE. UU. com aquela finalidade.

Instalações

O LCCDM ocupa 8 pavimentos de um moderno edifício na Rua Coelho e Castro, 6 nesta capital. dispondo de uma área de 2 560 m2 onde além das diversas seções técnicas, funcionarão dependências complementares como carpintaria, lavanderia ,etc..

Afastado o . . .

constitui um dos principais motivos para que os trabalhadores procurem agir com prudência.

Durante as últimas assembléias, os trabalhadores tem salientado a necessidade de que as campanhas sindicais sejam feitas de modo a não provocar demissões em massa.

Autoridades céticas

As autoridades estaduais e federais, sediadas em São Paulo, manifestam-se relativamente céticas quanto a possibilidade de um entendimento amigável entre empregados e empregadores no que concerne à questão salarial.

Industriais e comerciantes, por sua vez, queixam-se da queda das vendas e consequentemente da redução dos lucros. Tal argumento — disseram os líderes sindicais — será evocado pelos empregadores para negar o aumento de salário pleiteado por seus operários.

CAIU DA "LAMBRETA"

Quando, dirigindo uma "lambreta", transitava pela Rua Santa Sofia, o detective Alberto Guimarães Costa Amazonas, foi vítima de violenta queda, ao sofrer o pequeno veículo uma derrapagem.

Em estado grave (ruptura do baço e hemorragia interna) o policial foi internado no Hospital Geral Sousa Aguiar tendo as autoridades do 15.º Distrito Policial registrado a ocorrência.

DESTROÇOS FERIRAM A SENHORA

J Quando transitava pela Avenida Marechal Jardim, o caminhão chapa n. 7-88-77, depois de perder a direção foi chocar-se de encontro ao muro da casa 975 cujos destroços, foram atingir Enedina Pontes Santana, ali residente.

A vítima, com fratura de diversas costelas, foi internada em estado grave no Hospital Geral Sousa Aguiar, o motorista do veículo fugiu e as autoridades do 16.º Distrito Policial registraram a ocorrência

DKW VEMAG 1957

Resistência comprovada

nas mais difíceis estradas!

Esta é uma das grandes características do DKW-VEMAG: sua comprovada resistência! Nas mais duras e difíceis estradas, o DKW tem provado ser um veículo seguro, durável e resistente, para quem tôda estrada é boa estrada!... Pergunte a quem tem um.

Conheça o novo DKW-VEMAG 1957

DKW VEMAG

- a mesma tradicional qualidade alemã

Exposição e vendas:

GÁVEA S. A. - Veículos e Máquinas

Rua São Clemente, 91 - Tel. 46-1414

Av. Brasil, 2153 - Tel.: 54-2183

Venda com facilidade de pagamento

JWH - W. Gaião Publ.

PASSEIO QUE TERMINOU MAL

A jovem aceitou a 'carona' e acabou no hospital

Vítima inocente do homem que, com um sorriso paternal e porte galante, a atraira para o interior de um automóvel de luxo, a jovem Rosane, percebendo que a direção tomada pelo carro, muito ao contrário da prometida (sua casa) pelo motorista, era os caminhos ermos e pitorescos da Barra da Tijuca, reagiu, sendo, durante a luta, atirada no pavimento da Avenida Niemeyer.

Depois de medicada no Hospital Miguel Couto (ferimentos na cabeça e escoriações), para onde fôra levada num outro automóvel, Rosane foi encaminhada, pelo investigador de plantão para o 1.º Distrito Policial onde, inexplicàvelmente, a autoridade de serviço deixou de registrar a ocorrência.

SEM MEMÓRIA

Rosane de Sousa parece ser vítima de perda parcial de memória, pois, ao investigador de serviço no H.M.C., não soube informar o endereço de sua casa, nem tampouco o que fazia em Copacabana, local onde embarcou no automóvel de que seria mais tarde atirada. Apesar disto, as autoridades do 1.º D. P. deixaram Rosane ir embora, sem tomar as providências que o caso exigia.

ACAREADA

O preço de um casaco de peles, comprado por João Pessoa Neto para dar a Virginia Lane (foto) será o tema principal da acareação, marcada para amanhã, ao meio-dia, entre a vedeta e a espanhola Melchora Rios de Loureiro, que ontem depôs na Delegacia de Roubos e Falsificações, acusando "Epitacinho" da emissão de mais um cheque sem fundos, êste de 800 mil cruzeiros. Virginia subestimou o valor do casaco, calculando seu custo em 60 mil cruzeiros, enquanto Melchora vendeu-o, "muito barato", por 320 mil

ARMAZÉM ESCONDIA ARSENAL

Uma coleção de engenhos de morte — quase um pequeno arsenal — que incluía munição para metralhadora anti-aérea, além de pistolas, revólveres e navalhas, foi encontrada pelos policiais da Delegacia de Vigilância e Capturas nos fundos de um armazém de secos e molhados (na Rua Alvares de Azevedo, 205) cujo proprietário Francisco Batista é acusado de intrujice e tráfico de maconha.

Segundo apuraram as autoridades, "Miguelzinho" e "Mangueirinha", presos na terça-feira e processados como incursos em 20 artigos do Código Penal, mantinham permanentemente modernizado seu armamento graças ao «stoque» do português Francisco que foi autuado em flagrante.

"BUCK" DENUNCIADO ONTEM

O promotor público denunciou, ao Juiz da 2a. Vara Criminal, o marginal «Buck Jones» (Pedro José de Lima) como incurso no artigo 129 do Código Penal.

«Buck Jones», no dia 24 de dezembro de 1956, pretextando haver Geraldo Guedes e Eudelina Castro Guedes denunciado à Polícia seu primo Ivo Alves, invadiu a residência do casal, no Morro dos Macacos, fazendo disparos com arma de fogo e alvejando a menor Vera, que se encontrava na frente daquela residência.

POLÍCIA RODOVIÁRIA: NÚMEROS

Engenheiro Adolfo Almeida de Aguiar

Cento e vinte e seis choques de veículos, nos quais houve 22 mortos e 34 feridos; 736 carteiras e 231 automóveis apreendidos; 118 socorros prestados por falta de ambulância — êstes os principais dados estatísticos relativos aos primeiros seis meses de atividade (na Avenida Brasil) da Polícia Rodoviária do Distrito Federal, apresentados ontem ao DC pelo engenheiro Adolfo Almeida de Aguiar, Diretor do Departamento de Estradas de Rodagem.

— A administração municipal — prosseguiu aquela autoridade — está providenciando a compra de equipamento e o aumento dos quadros de funcionários da nova Polícia, com o objetivo de estender sua ação a tôdas as estradas do Distrito Federal.

10 MIL MULTAS

Citando ainda dados estatísticos, o engenheiro Aguiar disse que, por infrações constatadas e comunicadas ao Serviço de Trânsito, foram recolhidos aos cofres públicos ... Cr$ 636.730,00, relativos a 10.657 multas.

— Também a apreensão de caminhões transportando areia de locais não permitidos — concluiu — foi bem elevada, como atestam as 23 multas pagas à Prefeitura, no valor de cêrca de cinco mil cruzeiros.

FLORA MEDICINAL

DIRAJAIA

Expectorante indicado nas bronquites e nas tosses por mais rebeldes que sejam.

LUNGACIBA

Poderoso tônico amargo, ativa o órgão digestivo, combatendo as diarréias e ocatarro intestinal, estimulando o apetite.

JURUPITAN

Combate as cólicas e as congestões do fígado, os cálculos hepáticos e a icterícia.

CHA' MINEIRO

Indicado contra reumatismo gotoso e artritismo, moléstias da pele, e, por ser muito diurético, nas doenças dos rins.

Vendem-se em tôdas as drogarias e farmácias. Peçam grátis nosso catálogo científico.

J. Monteiro da Silva & Cia.
193, Rua 7 de Setembro, 195
Telefone: 23-2726
RIO DE JANEIRO

KOSMOS CAPITALIZAÇÃO S. A.
SORTEIO DE
JULHO

S X L
J J O
V U N
U M H
P C Z
Q R R
O M G
G Q L

SEDE PRÓPRIA
EDIFÍCIO KOSMOCAP
RUA DO CARMO ESQ. DE SETE DE SETEMBRO
RIO DE JANEIRO

Lotações não completam o itinerário

Lotações e micro-ônibus da linha 195, Olaria-Copacabana, estariam voltando do centro da cidade para a Zona Sul, deixando centenas de passageiros daquele subúrbio sem condução — esta a denúncia trazida ao DC por diversas pessoas vítimas da irresponsabilidade da Emprêsa Paranaense, concessionária da referida linha.

Em sua reclamação os prejudicados acrescentaram que, diàriamente, ficam horas e horas na fila sem, contudo, aparecer nenhum dos vinte e cinco veículos existentes e em uso, o que vem provar que de fato não é feito o percurso completo pelos coletivos.

APÊLO

Moradores de Olaria, por intermédio do DC, apelam para o Diretor do Departamento de Concessões da Prefeitura a fim de ser posto um fim à irregularidade.

Apelam também para o vereador Mourão Filho para interceder, junto à Direção da Emprêsa Paranaense, pois o edil foi o responsável pela concessão da linha à referida companhia.

PLANTÃO POLICIAL

1 DITO E FEITO: Como já fôra ampla e alarmantemente anunciado pelos detentores dos "segredos do Gabinete do Chefe", o Boletim do Serviço do DFSP trouxe a Portaria de designação de uma Comissão de Inquérito para apurar a denúncia de irregularidades ocorridas na Delegacia de Costumes e Diversões.

2 AMBIGUIDADE: A redação da referida Portaria peca, todavia, pela sua flagrante ambiguidade (o coronel Garrasazu que nos perdoe), pois, não fixando quais as irregularidades a merecer apuração, deu margem a que os sussurrantes protegidos da Contravenção (dela também protetores) levassem de vencida novas etapas na consecução do complô contra a honorabilidade funcional do titular da DCD.

3 "PART-PRIS": E o referido ato do general Chefe de Polícia não pecou apenas pela ambiguidade da redação (o coronel Garrascazu que nos perdoe) mas pelo seu indisfarçável "part-pris". Os nomes dos componentes da Comissão bastam como prova de que não houve a necessária isenção nem a precisa serenidade na escolha.

4 PRÉ-JULGAMENTO: E o mais estranho é que, antes mesmo de entrar a Comissão de Inquérito em funcionamento, já três funcionários da DCD foram transferidos para Distritos longínquos, como um antecipado castigo por faltas que não praticaram, mas que, pelo visto, foram pré-julgadas.

5 ESQUECIMENTO: O general Chefe de Polícia, num gesto simpático, compareceu ontem ao Gabinete do titular da Delegacia de Vigilância e Capturas, a fim de, pessoalmente, cumprimentar aquela autoridade e seus auxiliares pela prisão, na véspera, de dois perigosos criminosos. O Plantonista notou, porém, que, na ocasião, foi esquecido o nome do delegado Agnaldo Amado, do 13º Distrito Policial, principal responsável pela captura de "Mangueirinha" e "Miguelzinho".

6 MEMORIAL: Comerciantes estabelecidos na Rua da Quitanda, entre as ruas Sete de Setembro e Rosário, enviaram ao major Antônio João, Inspetor do Trânsito, um memorial pleiteando medidas no sentido de melhorar o tráfego naquela artéria.

7 CONVITE: No referido abaixo-assinado, os comerciantes convidam o Inspetor do Trânsito para um rápido exame "in loco", informando: "V. S. verificará que, nas horas de funcionamento dos inúmeros Bancos ali e nas circunvizinhanças estabelecidos, verdadeira multidão se comprime entre duas filas de automóveis, uma permanentemente estacionada, apesar das placas proibitivas existentes".

8 EXPLICAÇÃO: E ainda explicam ao major Antônio João que "se tratando de uma rua de quatro metros de pista e com calçadas de menos de um metro, fácil será V. S. compreender a situação criada. Muitas pessoas evitam tal trecho da rua da Quitanda, trazendo graves prejuizos ao comércio local, e os que, por necessidade, são obrigados a transitar por ali, estão sujeitos a atropelamentos e outros acidentes".

9 CUIDADO: O coronel Danilo da Cunha Nunes, Diretor da DPPS, resolveu mandar revestir o seu Gabinete de paredes a prova de som. Concorda o Plantonista com a medida, pois todo o cuidado será sempre pouco para evitar indiscreções.

10 RECOMENDAÇÃO: O tenente-coronel Silvestre Travassos Soares, Diretor da Guarda Civil, baixou a seguinte Ordem de Serviço: "Dou por bem recomendado aos funcionários desta Guarda, notadamente aos graduados, que, ao ingressarem nas Delegacias Distritais, para fiscalizar os guardas-civis, prontidões ou por outro qualquer motivo, têm por dever cumprimentar o respectivo funcionário que ali se achar de dia, não só por um dever de cortezia, como também por questão de disciplina".

O PLANTONISTA

POLÍCIA (de todo o mundo)

NOVA YORK: JOVEM MORTO PELOS 'REIS EGÍPCIOS'

DENUNCIOU-OS ANTES DE MORRER

Um rapazinho de 15 anos, Michel Farmer, filho de um bombeiro de Manhattan, foi morto a facadas, pelas costas, por um grupo de adolescentes membros da "gang" dos "Reis Egípcios". Um de seus companheiros, Roger McHane, ficou gravemente ferido.

Antes de morrer, Farmer declarou à polícia que fôra vítima de um bando de negros. Cêrca de vinte rapazes, todos com menos de vinte anos, foram presos, para interrogatórios. Segundo a polícia, tratar-se-ia, uma vez mais, de uma rivalidade entre dois grupos, o dos "Reis Egípcios", composto exclusivamente de negros, e o dos "Bouffons" a que pertenciam o jovem Farmer e seu companheiro. (FP).

Santiago: Condenação

A Côrte de Apelação confirmou a sentença que condena a 541 dias de destêrro o diretor da revista «Entretelones», sr. Hernan Millas, e o redator político, Julio Fuentes Molina, por publicarem um discurso pronunciado na Câmara pelo deputado Juan Luis Mauras, considerado injurioso ao Presidente da República. — (FP)

San Luís (Cuba): Desastre

Seis trabalhadores morreram e outros dois ficaram gravemente feridos, ao se chocar sôbre uma ponte um trem cargueiro com uma grua ferroviária, que ali realizava trabalhos de reparos.

Várias testemunhas afirmaram que, aparentemente, o maquinista estava dormindo, pois não deteve o comboio, apesar dos sinais desesperados que lhe faziam os trabalhadores com bandeiras vermelhas. — (UP)

Calcutá: Naufrágio

Cinquenta e sete pessoas morreram, ontem, afogadas quando um bote que conduzia 97 passageiros naufragou em meio de violenta tempestade, na foz do Rio Moughly.

O bote partira da Ilha Saugorm, na Baía de Bengala, quando a tempestade amainara. Quando se achava a um quilômetro de Kakadwip, afundou em virtude de uma fortíssima ventania. — (UP)

Milão: Narcóticos

Agentes das brigadas de estupefacientes de três países perseguem os integrantes de um grupo de contrabandistas de narcóticos que vêm enviando grandes quantidades de drogas da Turquia para os Estados Unidos, através da Itália.

As polícias da Itália, Suiça e Turquia cooperam na campanha que se iniciou quando a Polícia de Milão descobriu um laboratório farmacêutico no qual se elaboravam as drogas. — (UP)

Tóquio: Absolvição

Foi absolvido hoje, pelo Tribunal de Yokohama, o fuzileiro naval norte-americano Adolph Herter, acusado de assassínio de um jovem japonês. Ao anunciar a sentença do tribunal, declarou o juiz que o acusado estava sob a influência do álcool quando cometera o crime. — (FP)

Marselha: Acidente

O ator cinematográfico francês Fernandel sofreu ontem, à noite, sérias contusões nas costas, num acidente automobilístico ocorrido a uns 20 quilômetros desta cidade.

O ator retornou à sua residência após o acidente. — (UP)

Djakarta: Inundações

Noticia-se oficialmente que sessenta pessoas encontraram a morte nas inundações que castigaram Java no transcurso dos últimos quinze dias. — (FP)

Deer Lodge: Motim

Os detentos da Penitenciária do Estado, que ontem ameaçaram matar oito guardas que tomaram como refens, se fôssem atacados pela Guarda Nacional, encerraram esta manhã seu motim depois de obter garantias da direção do presídio de que suas reclamações teriam «justa consideração».

Os 600 detentos amotinados puseram em liberdade os refens e retornaram em calma às suas respectivas celas. — (UP)

Reims: Ladrões

Os boiadeiros da região setentrional da França consideram a possibilidade de estabelecer uma fôrça especial a fim de enfrentar um bando de ladrões de gado que assola a região, há 3 anos.

A Polícia calcula que os ladrões já se apoderaram de 150 cabeças de gado nos últimos 3 anos para enviá-las ao mercado de Paris. — (UP)

JOSÉ GÜIMARÃES

(Funcionário aposentado do Tribunal de Contas)

MISSA DE 7.º DIA

Sua familia convida os demais parentes e amigos, para a missa de 7.º dia que manda celebrar amanhã, dia 2 do corrente, às 10.30 horas, na Igreja de Santa Rita de Cássia.

Desde já, agradece sensibilizada a todos aquêles que comparecerem a êste ato de fé cristã.

HOTEL BUCSKY

NOVA FRIBURGO

TEL.: 1403

Goze as delicias da vida da montanha, neste confortável Hotel. — Panorama maravilhoso. — Lugar ideal para férias ou fins de semana: Piscina, Campo de Esporte, Court de Tênis, Play-ground, Charretes etc. Informações no Rio:

RESTAURANTE BUCSKY, RUA DO ROSÁRIO, 133 — TEL.: 52-6288

ESTRÉIA HOJE: "O DRAMA DA CIDADE GRANDE"

Uma novela comovente e atual, escrita por RAYMUNDO LOPES para o horário de Novelas

— 21,00 horas, às têrças, quintas e sábados —

Desempenho de todo o "cast" rádio-teatral do Organização VICTOR COSTA

BRASÍLIA TERÁ TAMBÉM SEU CINTURÃO VERDE

INSTITUTO DE PREVIDÊNCIA E ASSISTÊNCIA DOS SERVIDORES DO ESTADO

Departamento de Aplicação de Capital

CONCORRÊNCIA PÚBLICA

EDITAL N.º 64/57

Modificação do Edital n. 50/57 da concorrência pública para construção, por empreitada global, de um edifício de cinco pavimentos, na Cidade de Uruguaiana, no Estado do Rio Grande do Sul, com adiamento da concorrência

O Presidente da Comissão de Concorrências do Departamento de Aplicação de Capital do IPASE, criada pelas Instruções n. 41, de 2 de junho de 1956, faz público, para conhecimento dos interessados, que o Edital n. 50/57, publicado no "Diário Oficial" de 28 de junho dêste ano, referente à construção, por empreitada global, de um edifício de cinco pavimentos, na Cidade de Uruguaiana, no Estado do Rio Grande do Sul, é modificado no seguinte:

1.º) a data da Concorrência, designada para 6 de agôsto próximo vindouro, é transferida para o dia 30 de agôsto dêste ano, às 14 (quatorze) horas, sendo as propostas recebidas simultâneamente nesta Capital Federal e na Delegacia de Pôrto Alegre.

2.º) a letra C do item 28, do edital n. 50/57, passa a ter a redação seguinte:

"item 28:

c) orçamento detalhado da obra, com indicação dos preços unitários de cada serviço e das verbas previstas para os diversos serviços a serem executados, como se segue:

a) — despesas diversas;
b) — movimento de terra;
c) — fundações e estrutura;
d) — pisos;
e) — alvenaria;
f) — cobertura e impermeabilização;
g) — revestimentos;
h) — serralheiro;
i) — marceneiro;
j) — vidraceiro;
l) — ladrilheiro;
m) — marmorista;
n) — taqueiro;
o) — aparelhos sanitários;
p) — instalações elétricas;
q) — instalações hidráulico-sanitárias;
r) — aparelhos;
s) — pintor;
t) — elevadores;
u) — calafate e limpeza;
v) — serviços complementares".

Outrossim, avisa aos interessados que as especificações da obra foram parcialmente modificadas, e, por isso, os senhores concorrentes, já de posse das especificações originais, são convidados a comparecer na sede do IPASE, nesta Capital, ou na sua Delegacia em Pôrto Alegre, a fim de receberem exemplares das modificações feitas.

Rio de Janeiro, 27 de julho de 1957

COMISSÃO DE CONCORRÊNCIAS DO DC
HENRIQUE JOSÉ PEDERNEIRAS LINNEMANN
Presidente da Comissão

DOENÇAS NERVOSAS E MENTAIS

DR. LUIZ FRAGA

Complexos — Vícios — Insônia — Epilepsia — Doenças imaginárias — Perturbações sexuais. Diàriamente das 14 às 18 horas.
RUA SENADOR DANTAS, 76 — 4.º andar — Tel.: 42-3381
Atende à noite em consultório de Copacabana, com hora marcada pelo telefone: 27-1680

Cautela do . . .

posto a entregar os comandos da FAB aos brigadeiros (que constituem a Maioria) fiéis à orientação do Presidente da República, de maneira a impedir que de altos comandos surjam incentivos a eventuais manifestações de indisciplina.

Em novas declarações à imprensa, o brigadeiro Melo acentuou que sua missão é disciplinadora e que não hesitará em cumpri-la.

No Recife . . .

contudo, prevista para êste ano ainda.

Briggs na ilha

Finalmente, revelou-se aqui que o embaixador Briggs, visitou sigilosamente a Ilha de Fernando de Noronha, inspecionando os postos de teleguiados. Ouvido a respeito, o embaixador norte-americano confirmou que visitara a ilha, em companhia do general Ciro do Espírito Santo Cardoso, acrescentando sua satisfação por ter constatado o "alto espírito de cooperação reinante entre brasileiros e norte-americanos".

Achado . . .

paraíso e pôsto em outro jardim, sòzinho e enclumado.

Anteontem por volta das 18 horas, não suportando, decerto a solidão e um incontrolável defasamento, reuniu suas esquecidas fôrças e, apesar de uma considerável obesidade, alçou vôo, sob os olhos perplexos do porteiro-chefe Silvio Barroso que seguiu a sua silhueta a fazer, no céu, o itinerário da Praça Onze, pelo caminho natural da Avenida Presidente Vargas.

Expedição de captura

Imediatamente uma turma de funcionários rumou para o Campo de Santana, com os olhos no espaço, verificando o caminho de suas longas e brancas asas, até perdê-lo de vista. Mas, ainda esperançosos de que Adão houvesse amerissado em algum lago da Praça da República, vasculharam o local, sempre inùtilmente. Uma expedição à Praça Onze foi também destinada ao insucesso e o Itamarati decidiu recorrer aos trâmites legais.

Descrição à Polícia

Um rádio começou a avisar então aos carros da Rádio Patrulha que fiscalizam o centro da cidade, de que deveriam atentar para um cisne — branco, volumoso e de bom trato — que, por sê-lo itinerante, não o era, todavia, vagabundo mas apenas um triste e enclumado cisne que, mal-ferido de amor, fugira do Itamarati.

Foi para o Estácio

Embora algumas hipóteses levantadas nos próprios salões do Ministério das Relações Exteriores, admitissem que Adão fôsse dar com suas asas na Quinta da Boa Vista, em face de sua renovada autonomia de vôo — que em média alcança 3 a 5 quilômetros — o cisne enamorado desviou sua rota para a esquerda e foi descer no Estádio de Sá — cansado e agressivo.

CONCLUSÕES DA 1.ª PÁGINA

A descoberta do cisne

A srta. Mariene Dias Cardoso relatou pessoalmente ao DC a descoberta do cisne.

— Às 7,30 da manhã vi no terreno baldio que fica ao lado de minha casa (Rua Mococa, n. 31) um bicho branco que não sabia de que raça era. Na rua havia uns lixeiros e pedi que o apanhassem. O bicho estava com a pata direita machucada e depois de um grande cêrco conseguiram pegá-lo.

Continua:

— Improvisei em minha casa, ao lado, um pequeno lago, mas tinha pouca água. Resolvi dar de comer a êle. E molhei pão com água, mas êle não pareceu satisfeito. Depois fui à rua comprar farelo e não encontrei. Várias pessoas vieram ver o bicho e se formou uma autêntica romaria à minha casa para ver a ave que não conseguia nadar, porque tinha pouca água e soprava tôda vez que uma pessoa se aproximava.

Macumba

— Meu irmãozinho, de nome Roberto, imediatamente ficou amigo do bicho, mas, quando estávamos no maior encantamento, uma pessoa levantou a suspeita de que êle poderia ser obra de uma macumba que tem aqui no lado. E daí todos começamos a ficar com medo do bicho. O Adão (a moça já o trata agora pelo nome) ficou meio triste. Até que de tarde chegou meu noivo e o examinou. Como fôssem insistentes as opiniões de que Adão era obra de bruxaria, meu noivo disse que era capaz de ser o bicho que fugira do Itamarati.

Um nó na garganta

Mariene diz, em seguida, que seu noivo, ligou para a Rádiopatrulha e o 9.º Distrito, mas não sabiam de qualquer detalhe. Comunicando-se com o Itamarati, confirmaram a fuga do cisne, e mandaram buscá-lo.

— Quando êle foi embora, entrando no carro da polícia, senti um nó na garganta e Robertinho ficou muito triste porque já começava a se afeiçoar a Adão.

Única vítima da guerra Minas x . . .

Santo, de que êle é, até hoje, a única vítima.

Por desditosa coincidência, o comandante e ex-deputado Coelho Rodrigues está novamente acidentado no Hospital da Marinha, sofrendo os achaques da perna outra vez quebrada, mas seu coração, com o Espírito Santo na zona litigiosa, obrigou-o a dizer, ontem, ao DC, que "se eu tivesse pernas iria até lá novamente".

BRASÍLIA E A LATA DE RAPÉ

O comandante Coelho é um homem pitoresco. Quando entramos no seu quarto de hospital, êle estava lendo um exemplar do "Time" e se propos a comentar os problemas nacionais. Seu tema predileto, hoje em dia, afóra, naturalmente, os atritos mineiro-capixaba, é a mudança da Capital, com a qual não concorda em parte.

Numa banqueta ao lado, de mistura com vidros de remédio, há uma lata de rapé de cujo conteúdo se socorre, segundo explica, para esquecer as solicitações de um bom cigarro.

BAIXA ANTES DA GUERRA

Comunicamos-lhe que era considerado como a única vítima dos repetidos incidentes entre os dois Estados quando um desastre de automóvel o prostou com uma perna fraturada e escoriações generalizadas, à beira da estrada e quando maior era o seu "frisson" para entrar aguerridamente nos embates de uma luta em perspectiva.

Não quís entrar no assunto assim, de chofre. Prefere falar de seu passado político. Lembramos-lhe então, alguns trechos dêsse capítulo de sua biografia que nos chegaram, outro dia, em várias histórias pitorescas.

CANDIDATO EM CARNE E OSSO

Em 1929 apareceu como oficial de Marinha, no Piauí para fazer a primeira campanha eleitoral. À saída da igreja improvisou um comício, convocando a população para comungar suas idéias depois de o terem feito no piedoso repasto do Senhor. Seu "slogan" era: "Vejam um candidato em carne e ôsso" e sempre aparecia fardado.

— Não era sempre que eu aparecia fardado. Quando queriam ver o comandante, eu aí botava a farda pra todo mundo ver. O "slogan" é que estava certo. Além dêsse eu usava outro: Vamos tirar a canga — dizia eu — e explicava que, numa terra onde os bois andavam soltos, não era justo que os eleitores usassem canga. Depois, naquele tempo ninguém conhecia os candidatos. Os chefes políticos se reuniam e depois mandavam uma circular com o nome dos candidatos pedindo votos. E era só. Eu não. Fui em pessoa, pedir votos e expor minhas idéias.

Mas o comandante não conseguiu se eleger. Em 1942, em plena guerra mundial, pretendeu comprar um navio para fazer a comercialmente chamada rota proibida: do Brasil à África. Consultou seu orçamento, que a concorrência demonstrou ser insuficiente para comprar o navio sòzinho. E o sr. Oscar Passos comprou o velho cargueiro "Saint Stephan" e lhe deu sociedade.

Com as naturais dificuldades de conseguir uma tripulação adestrada, socorreu-se do bagulho do cais, para guarnecer o barco e zarpou para o Cabo de Madagascar, levando tecidos e trazendo lã e carvão, rota que percorreu durante três anos sem qualquer acidente de maior importância. — Salvo com a tripulação que ficava pela metade em cada pôrto. Quando voltava das suas viagens perigosas, o comandante mandava avisar aos amigos: "Cheguei de viagem e ancorei na Brahma". E aí passava sua vilegiatura em terra.

O enamorado da política

Em 1946, com a volta do país à normalidade democrática, o comandante Coelho Rodrigues enamorou-se novamente da política. O navio estava no Arsenal, as reformas eram caras, passou-o adiante. E, na primeira viagem que o navio fêz depois, encalhou nos abrolhos do Norte, perdendo sua capacidade de conduzir cargas perecíveis.

— Mas eu não botei mau olhado — adverte.

No Piauí, pretendeu simultâneamente a governança e a deputação. Como a resolução da primeira fôsse transferida para 1947, preferiu garantir-se pelo menor, e saiu deputado na chapa da U. D. N.

Um só fórol só vê metade

Foi, então, que surgiram os incidentes, dêsse ano, entre Minas e Espírito Sant.. Defendeu êste último Estado, em discursos diários. No mais acêso da luta (ainda burocrática) dos boletins desaforados de parte a parte, mas com as tropas dos dois lados prestes a se chocarem, decidiu participar "in loco" das emoções do atrito interestadual.

— Foi na época do Centenário de Cachoeiro do Itapemirim — conta o almirante. — Em Niterói não havia motorista profissional e meu afilhado resolveu guiar o carro. Adverti-o da sua pouca experiência nessas viagens, mas o padre Rangel que nos acompanhava confiava, e acabamos indo. No meio do caminho, havia um caminhão, mais ou menos entre Araruama e Macaé, e nós só tínhamos um farol que consequentemente só iluminou uma parte do caminhão. Na outra parte, como era natural, nós batemos. O carro virou a ribanceira, eu quebrei a perna, meu afilhado não sofreu quase nada e o padre Rangel fraturou a clavícula. Creio que ficou embaraçado na batina — diz com a irreverência peculiar aos velhos marinheiros.

O operador tira as luvas

O comandante torce o corpo, parecendo que sua história tem reflexos imediatos na perna magoada. Entra uma irmã de caridade que o assiste. A irmã esclarece ser de Diamantina, conterrânea do Presidente da República e parenta do ministro José Maria Alkmim. O comandante prolonga sua irreverência dizendo: "Ela afirma que isto é vocação. Veja só o senhor". Depois, prosseguiu:

— Daí vim de avião para me engessarem a perna. Mas encanaram mal. E eu na mesa de operação, fiquei fora de vida uns dez segundos, e o médico operador chegou a começar a fazer a barbeiragem, e eu não consenti. tar a barbeiragem, e eu não consenti.

E' melhor ficar aleijado do que sem vida.

A UDN pelo PR

Após o acidente e o mandato, o comandante pleiteou novamente os favores políticos. Mas queria, então, o Govêrno ou a senatoria. Um e outro foram-lhe negados, pela impossibilidade de deslocar-se para fazer a campanha eleitoral.

— Eu aí vim ao Rio para conversar com o Prado Kelly e Milton Campos. Eles me disseram que as seções estaduais tinham bastante autonomia, nesses casos, e eu então deixei o partido. Hoje estou no PR.

O botequim e o mau olhado

Por volta de 1952 o comandante resolve investir sua pecúnia no comércio: a compra, de sociedade com dois investigadores de polícia, uma botequim em Laranjeiras (Bar Laranjeiras) que lhe deu prejuízos. Conta-se que o comandante ia para o bar com vários amigos e consumiam o estoque de bebidas em alegres tardes de muitas histórias. Ele apenas diz que não dava lucros, vendendo-o, dois anos depois, a um cidadão que se suicidou logo depois da compra.

— Mas eu não tenho mau olhado — reafirma.

Nome de rua

A batalha (apenas oral) na Câmara, porque a outra o destino cortou, em viagem, pelo direito do Espírito Santo à região contestada, valeu-lhe ter ganho o nome de uma rua — Coelho Rodrigues — entre os louros de seu combate, já que os troféus foram a malograda expedição, a perna quebrada, a antevisão da morte e o colápso das pretensões eleitorais.

De novo o automóvel

Há três meses, saía do Hotel Globo, onde reside, para tomar um táxi quando subitamente o automóvel arrancou, jogando-o ao solo. Quebrou a mesma perna, e um braço.

— A morte está me rondando — êle diz com um jeito meio supersticioso — desde a luta Minas-Espírito Santo.

Transferência . . .

(Conclusão da 4ª pág.)

do tempo de afastamento das fileiras.

— O SR. SÉRGIO MAGALHÃES comenta dados estatísticos a respeito de aumento do custo de vida e encarece a necessidade da adoção de providências destinadas a reduzir o preço da gasolina.

— O SR. FROTA AGUIAR defende reivindicações salariais dos bancários.

— O SR. ALFREDO PALERMO no grande expediente, discorre a respeito do progresso industrial do país no setor da fabricação de veículos automotores e peças, acentuando que tal desenvolvimento se deve aos capitais de iniciativa privada, estimulados pelo govêrno.

— O SR. FERNANDO FERRARI, ainda no grande expediente, fêz um estudo do ante-projeto do estatuto e do programa do PTB, discorrendo a respeito da ideologia trabalhista e dos rumos que preconiza para seu partido.

— São aprovados os anexos do Orçamento para 1958, relativos ao DASP e Ministério das Relações Exteriores.

— Por falta de número, deixa-se de confirmar a votação da emenda ao projeto que extingue o Fundo Sindical.

— Encerramento: 18 horas.

Japonêses já estão instalados

Já se instalou em Brasília o primeiro grupo de famílias japonesas que cuidarão do cinturão-verde da futura Capital do País. Essas famílias foram localizadas pelo Instituto Nacional de Imigração e já iniciaram o preparo da terra e das sementeiras.

Trata-se de colonos, rigorosamente selecionados, todos elementos que se especializaram em horticultura e no preparo de pomares, onde gozam de reconhecida e comprovada experiência na matéria.

Vitória das . . .

CONSTRUTORAS DA CONTAGEM

Na equipe do Fluminense — cujos méritos na vitória foram indiscutíveis — a jogadora Marli apareceu como a grande «cestinha», tendo assinalado o expressivo total de 27 pontos. Marta secundou-a, com 17 pontos, e a marcador do time tricolor completou-se pelos pontos das seguintes jogadoras: Átila (8), Didi (1) e Maria Lúcia (7).

Para o Botafogo marcaram as seguintes atletas: Marlene (20), Daisi (20), Neuci (3) e Eugênia (9).

A opinião . . .

(Conclusão da 4ª pág.)

dêsse conceituado jornal, sem o meu consentimento, publicou uma "entrevista" contendo frases injuriosas e comprometedoras da minha moral.

Como não dei nenhuma entrevista e muito menos qualquer fotografia e como nunca solicitei qualquer publicidade a êsse cronista, faço o meu protesto, pois nem o conheço, como também não tenho relações de amizade com os srs. Sérgio Pôrto e Everardo Guilhon, pessoas por êle citadas e profissionais da imprensa que me merecem tôda a consideração. Outrossim, não se contendo em envolver com gracejos aquelas pessoas, buscou também intrigar-me com o sr. Hildon Rocha, pessoa que não tive, igualmente, o prazer de conhecer.

Grata pela publicação,
(as.) Vitória Tôrres".

Brasileiros . . .

(Conclusão da 9.ª pág.)

competição, foi ganha pela rumena Iolanda Balas, que saltou 1 metro e 66 centímetros.

com alguns cruzeiros por mês
faça o seu cruzeiro aéreo inesquecível
pela Cruzeiro do Sul

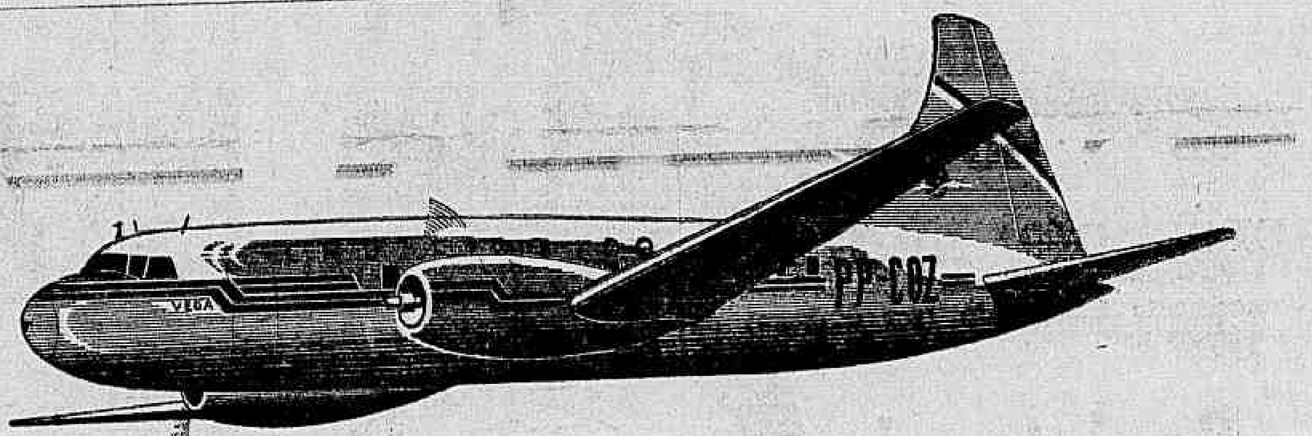

voando pelo

'cruzeiro a prazo'

O sistema ideal de crédito que facilita a sua viagem de férias ou negócios. Realize o seu grande desejo, voando para o norte ou para o sul, para leste ou para oeste, pagando suavemente, em prestações mensais pelo plano "CRUZEIRO A PRAZO".

Venha fazer conosco "um roteiro feliz de boas viagens", escolhendo os vôos e as cidades de s/ preferência e os nossos aviões, modernos e confortáveis tornarão realidade inesquecível o seu sonho de ontem.

Faça a viagem mais feliz da sua vida, escolhendo o confôrto, a rapidez, a cortezia e a pontualidade como seus companheiros de boa viagem. Prefira os nossos aviões como cicerones perfeitos na sua excursão de férias ou turismo e de prazer nos seus negócios.

Utilize o "CRUZEIRO A PRAZO" o sistema de "crédito confortável e amigo" que o ajudará a viajar muito, pagando aos poucos.

SERVIÇOS AÉREOS CRUZEIRO DO SUL
Av. Rio Branco, 128 - Tel.: 42-6060 — Av. Nilo Peçanha, 26-A - Tels.: 32-7000 • 42-6060 - R. 206

Diario Carioca

☆ Fundador: J. E. DE MACEDO SOARES ☆

Diretor Presidente: Horácio de Carvalho Jr. — Diretor Redator-Chefe: Danton Jobim

ANO XXX — RIO DE JANEIRO, QUINTA-FEIRA, 1 DE AGÔSTO DE 1957 — N. 9.000

AFASTADO O PERIGO DE GREVE EM SÃO PAULO

PRESENÇA DARÁ FÔRÇA

Comissão de bancários representantes de diversos Estados — São Paulo, Minas Gerais, Rio Grande do Sul, Paraíba, Paraná, Estado do Rio, Ceará e Distrito Federal — esteve ontem na redação do D. C. (foto) para fazer apelo aos seus colegas cariocas, no sentido de que compareçam, em massa, à assembléia que se realiza hoje, às 18,30 horas, na Associação dos Empregados do Comércio. O comparecimento em massa — declararam — dará mais fôrça às suas reivindicações, entre as quais está a de 45% de aumento sôbre os atuais salários

Empregadores receberiam bem a paralisação

Embora desmentindo o perigo de uma greve geral iminente, vinte e dois sindicatos paulistas representando cêrca de 1 milhão de trabalhadores estão se preparando para iniciar uma campanha unificada reivindicatória de aumentos salariais.

Os dirigentes sindicais paulistas pretendem intensificar essa campanha sòmente em setembro, mês em que expirará a maioria dos acordos salariais vigentes. As possibilidades de uma greve geral, porém, já estão sendo estudadas prudentemente pelos líderes sindicais, uma vez que as fábricas possuem atualmente grandes estoques e os empregadores aceitariam, com agrado, a paralisação dos serviços dos seus operários.

DIFICULDADES

Os dirigentes sindicais paulistas manifestaram-se preocupados com a situação atual, que não é suficientemente favorável a qualquer movimento reivindicatório.

Em conseqüência da limitação dos créditos bancários, os estabelecimentos fabris reduziram suas vendas e atualmente possuem grandes estoques. Nesta situação receberão com agrado a paralisação espontânea dos serviços dos seus empregados, segundo declararam ao DC, alguns industriais.

Gréve com estudo

Os dirigentes sindicais paulistas, segundo declararam, não pretendem utilizar do recurso extremo da greve, sem antes apelar para todos os meios legais.

Em virtude disso, uma greve geral em São Paulo — segundo os próprios líderes sindicais — só poderia ser deflagrada no mínimo nos fins de outubro, pois teriam inicialmente de participar de mesas redondas da Delegacia Regional do Trabalho e posteriormente das audiências de conciliação do T. R. T.

Sòmente contra os empregadores que se recusarem intransigentemente a fazer qualquer acôrdo amigável durante as demarches oficiais é que os trabalhadores deflagrarão greve.

Discussões

Na próxima semana os sindicatos paulistas que firmaram acôrdo para a campanha unificada, convocarão assembléia para que suas classes deliberem o "quantum" percentual que devem reivindicar dos empregadores.

A grande quantidade de profissionais desempregados, que no momento existe em São Paulo, (Conclui na 10.ª pág.)

Prefeito repete: imprescindíveis os três bilhões

O prefeito Negrão de Lima voltou à carga em sua pretensão de conseguir da Câmara dos Vereadores a autorização para a obtenção do crédito de Cr$ 3 bilhões, através de nova mensagem enviada ao Legislativo Municipal.

O novo pedido foi fundamentado com a especificação das grandes obras que a PDF pretende realizar em benefício da população carioca e com a promessa do Govêrno Federal que realizaria o empréstimo através do Banco Nacional do Desenvolvimento Econômico.

AUMENTO DE IMPOSTOS

Para que sua nova mensagem não tenha o mesmo fim que a anterior: (arquivada pela Comissão de Finanças da Câmara Municipal) o sr. Negrão de Lima argumentou com a necessidade da construção das avenidas Perimetral e Radial Oeste, dos túneis e o término do desmonte do Morro de Santo Antônio.

A mensagem pede, ainda, que para amortização do empréstimo, seja concedido um adicional de 10% sôbre os impostos de vendas e consignações.

Casamento novo: 69 já foram

SINGAPURA, 31 (FP-DC) — Para completar o seu 70º casamento e fazer cum número redondo, o comerciante Arissin Ben Ahmed, de 63 anos de idade, que já se casou com 69 mulheres, prepara-se novamente para enfrentar (com a noiva) o Juiz de Casamentos. (Conclui na 10.ª pág.)

CURSO INTERROMPIDO

O curso que é atualmente ministrado a 35 professôras de vários Estados será interrompido se não forem dadas à Escolinha de Arte as condições para se mudar para local condigno, antes de ser efetivado o despêjo. — Na foto, um grupo de professôras (aplicadas) recebem a sua aula

Órgão controlará drogas

Até o fim do corrente ano deverá entrar em funcionamento o Laboratório Central de Contrôle de Drogas e Medicamentos, novo órgão do Ministério da Saúde destinado a melhor fiscalização de cêrca de 20 mil produtos farmacêuticos existentes no país.

A nova repartição, cuja Seção de Química já está em atividade, deverá agir em colaboração com o Serviço Nacional de Fiscalização da Medicina na análise fiscal de amostras recolhidas no mercado, para os produtos em uso, e na análise prévia para as matérias-primas, sem o que de agora em diante, nenhum remédio será registrado.

Técnico americano

O dr. Leslis Hart, especialista da Organização Mundial de Saúde que se encontra no país, deverá contribuir com sua experiência para a melhor organização técnica do novo departamento. O (Conclui na 10.ª pág.)

Dentro de 30 dias será despejada a Escolinha de Arte

— Faço um apêlo aos educadores, legisladores, artistas, intelectuais e pessoas amigas e que conhecem o trabalho já realizado pela Escolinha de Arte que venham para sua sede ajudar-nos a clamar por uma providência dos poderes públicos para que ela não seja jogada à rua como está ameaçada de sê-lo.

Estas as declarações feitas por Augusto Rodrigues, Diretor da Escolinha de Arte que, dentro de 30 dias deverá ter conseguido um local para a sua instalação já que ao final daquele prazo, um mandado judicial de despejo será executado e a escola terá que abandonar o local que ocupa atualmente.

SOLIDARIEDADE

— Desde que foi noticiado pelos jornais o perigo da execução do despejo — continuou Augusto Rodrigues — temos recebido inúmeras demonstrações de solidariedade. A Associação dos Pais e Amigos dos Excepcionais e o Jardim de Infância São Nicolau, chegaram a oferecer-nos salas para que nos instalássemos. Isso nos tocou profundamente mas não pudemos aceitar as ofertas por compreender que aquelas entidades já têm os seus próprios problemas que nossa presença só faria aumentar. Achamos, também, que a solução do nosso caso pertence às entidades oficiais. E não nos interessam mais as soluções palativas que nos têm sido impostas da mudança de um local provisório para outro provisório. A Escolinha já não é hoje um sonho de meia dúzia de idealistas: representa um valioso patrimônio sua experiência pedagógica.

Cultura na rua

Se não houver providência das autoridades, dentro de 30 dias assistir-se-á ao deprimente espetáculo do despejo. Documentos que contam a história da Escolinha (durante os seus nove anos de existência), coleções de pintura de crianças de várias partes do mundo, uma biblioteca especializada de artes plásticas (como não existe outra no Brasil), tôdas essas peças de alto valor cultural, serão jogadas à rua.

Cursos interrompidos

— O despejo representará — continuou Augusto Rodrigues — não apenas o prejuízo material com móveis e documentos sem ter onde ser guardados, mas a interrupção de todo um programa de trabalho. Serão interrompidos os cursos das crianças, das 35 professôras de vários Estados que aqui se especializam, os trabalhos de preparação de vários cursos (entre os quais um para professôres e inspetores do SAM), a organização de uma exposição para a Austrália. Temos, pois — concluiu — razões para esperar que o Govêrno não nos negue as providências urgentes e necessárias para impedir que a Escolinha de Arte desapareça.

Atestados falsos para obter no IPS empréstimo: apurado

O fornecimento fraudulento (por dinheiro) de atestados médicos para o fim de obtenção de empréstimos no Instituto de Previdência Social do Estado do Rio, foi apurado por autoridades daquele Instituto.

A fim de impedir o prosseguimento de irregularidade, o IPS, resolveu que os empréstimos, de agora em diante, serão feitos após um rigoroso exame médico a cargo dos próprios médicos do Instituto de Previdência Social, evitando-se desta maneira qualquer possibilidade de ação fora da lei.

CRISE DE CRESCIMENTO

Segundo declarações do Presidente do IPS, sr. Alcides Pereira da Silva, "o que acontece com o Instituto, é uma caracterizada crise de crescimento. O IPS, ampliou o seu sistema de empréstimos criando além daqueles para assistência dentária (média de 10 mil cruzeiros), os de emergência para intervenções cirúrgicas e para a construção ou remodelação de casas. Além disto, está construindo no Campo do Ipiranga, 384 casas para sublocar a funcionários públicos".

— Não suspendemos, em nenhum momento os empréstimos de emergência — disse o Presidente do IPS — e nem suspenderíamos os outros comuns se não fôsse a necessidade de regularizar os serviços em benefício do próprio servidor público".

— A elevação dos pedidos de empréstimos demonstra a aflição crescente dos funcionários públicos — finalizou.

PAPA NO FOLCLORE (GAÚCHO)

O folclorista riograndense Paixão Côrtes, quando, ontem, prestava declarações ao repórter do D.C.

Paixão vai levar a modinha gaúcha para Europa aplaudir

— Fui convidado pelo sr. De Rieur (Diretor da Ópera de Paris), juntamente com o meu conjunto "Tropeiros da Tradição", para uma longa temporada na Europa — declarou, ontem, ao DC, o folclorista gaúcho Paixão Côrtes, que é uma espécie de Papa dos estudos tradicionalistas do Rio Grande do Sul.

Paixão Côrtes, que veio ao Rio para gravar, em "long-play", 20 poemas gauchescos de sua autoria, passou recentemente quase um mês em São Paulo, onde a convite do Govêrno bandeirante ministrou um curso de danças a nada menos de 360 professôres de danças de todo o Brasil.

DANÇAS SÃO MUITAS

O folclorista gaúcho tem como companheiro (inseparável) de trabalho o também folclorista Luís Carlos Barbosa Lessa, de São Paulo. Os dois já conseguiram recolher nada menos de 30 danças populares gauchescas, transmitindo-as aos conjuntos folclóricos que hoje proliferam no Rio G. do Sul, inclusive ao "Conjunto Farroupilha", que embarca no dia 9 do corrente mês para os Estados Unidos. Agora mesmo, durante a sua estada no Rio, Paixão Côrtes ensinou mais quatro danças aos componentes do "Conjunto Farroupilha", que, na opinião do entrevistado, deverá brilhar na América do Norte.

Outros virão

Paixão Côrtes disse que os melhores conjuntos gauchescos da atualidade são os "Gaudérios" (gaúchos com alma de cigano) e "Tropeiros da Tradição", de Pôrto Alegre, e "Minuano", de Santa Maria e integrado por três lindas moças — Juju, Marlene Carvalho e Iolanda Araújo — que cantam as belas modinhas da sua terra acompanhadas pelo violonista Atílio Barin, que faz, no grupo, o papel de mimoso. Os "Tropeiros da Tradição", de passagem para a Europa (êles visitarão a França, Inglaterra, Alemanha, Suiça, Itália e Portugal) atuarão no Rio. Os "Gaudérios" também se preparam para vir. E a vinda do "Minuano" (das moças e do Mimoso) talvez se efetive no próximo verão.

Ator e compositor

O folclorista rio-grandense, além de escritor, poeta, bailarino, violinista e cantor, é também compositor e ator. Encarnou, com felicidade, o papel de "Zacaria", na peça "Não te assusta, Zacaria", que permaneceu em cartaz na capital paulista e que, possìvelmente, será encenada no Rio brevemente.

Paixão é o autor de quase tôdas as músicas interpretadas pelo "Conjunto Farroupilha", que, aliás, não cita a autoria das suas interpretações vocais. No mês que vem Paixão irá novamente a São Paulo para gravar quatro canções inéditas de sua autoria: "Chote Carreirinho", "Seu calça larga", "Cachaça" e "Tem pancada na bola".

O folclorista gaúcho também escreveu o livro "Manual de danças gaúchas", já esgotado.

Atuação no Rio

Durante a sua estada de uma semana no Rio — êle retornará amanhã ao Rio Grande — Paixão Côrtes foi convidado e apresentou-se na Rádio Nacional e na TV-Tupi, juntamente com o "Conjunto Farroupilha".

De volta ao Rio Grande, Paixão Côrtes pretende submeter os seus "Tropeiros da Tradição" a seguidos ensaios, para a sua melhor apresentação na Europa.

C. Miranda vai ter o seu Museu

O sr. David Sebastian viúvo de Carmem Miranda, que se encontra no Rio, trouxe farto material para o museu que deverá ser organizado em homenagem à memória da famosa cantora brasileira.

Ontem, o sr. Hilmo Alcyr Buss, encarregado de relações públicas da "Mesbla" levou ao conhecimento da sra Sara Lemos Kubitschek a oferta feita por aquêle estabelecimento comercial, cedendo todo o terceiro andar do seu edifício, na Rua do Passeio, para que ali se instale o Museu de Carmem Miranda.

Artistas cicerones

Figuras de nossos meios musicais e radiofônicos, ambiente em que deixou Carmem Miranda tantos amigos e admiradores, tais como: Ari Barroso, Almirante, Joracy Camargo, Manoel Barcelos, Lamartine Babo, Barbosa Júnior, Paulo Roberto e vários outros, serão os guias do Museu — "in memoriam" —. Sua renda integral reverterá em benefício da campanha em pról da construção do Centro de Prevenção contra o Câncer, das Pioneiras Sociais, que deverá estar em funcionamento já a partir de novembro dêste ano, em Vila Isabel.

SEM PRAZO CARTEIRAS M. GUERRA

O Ministério da Guerra comunica, que pela Portaria Ministerial n. 783, de 12 de abril do corrente ano (Diário Oficial de 16/4/1957), as carteiras de identidade fornecidas pelo Serviço de Identificação do Exército não mais terão prazo limitado de validade.

Somente os militares e funcionários do Ministério da Guerra, em caso de promoção ou alterações na hierarquia funcional, serão obrigados à atualização da carteira, pela renovação.

Alimentação depende de educação: afirma Santa Maria

A opinião de que o problema da alimentação na América é muito mais uma questão de educação do que de produção foi exposta, ontem, à imprensa, pelo professor Júlio Santa Maria, catedrático de Nutrição da Faculdade de Medicina da Universidade do Chile e que se encontra no Rio de Janeiro, fazendo uma série de estudos ligados à sua especialidade.

O professor Júlio Santa Maria, que já visitou, com o mesmo objetivo, Peru, Equador, Colômbia, Guatemala, Panamá, México, Estados Unidos, Jamaica, Pôrto Rico e Venezuela, sob os auspícios do Esceitório Sanitário Pan-americano, desenvolve no Brasil um programa organizado pelo Consêlho Coordenador do Abastecimento, que o levará também a São Paulo.

PROBLEMA NO CHILE

O nutrólogo chileno declarou à reportagem que o problema da alimentação no seu país é idêntico ao dos demais países americanos: mais de educação do que de produção. O prof. Santa Maria, por isso mesmo, mostrou-se favoràvelmente impressionado com a criação do Conselho Coordenador do Abastecimento, que julga altamente necessário, uma vez que o problema deve ser apreciado de maneira global.

Quanto ao Chile, disse que é o único país das três Américas que possui, em suas escolas de Medicina, a cadeira de Nutrição.

Fiscalização sanitária

Prosseguindo, disse que em seu país acha-se bastante adiantada a fiscalização sanitária alimentar, existindo um Código de Alimentos, de aplicação nacional. A fiscalização está a cargo do Serviço Nacional de Saúde. Essa uni- (Conclui na 10.ª pág.)

Ensino do Esperanto para nossas escolas de Filosofia

A introdução do ensino do Esperanto em tôdas as escolas de Filosofia do Brasil foi recomendada pelo XV Congresso Brasileiro de Esperanto, cujos debates (realizados no idioma internacional) encerraram-se, ontém, em Niterói.

Como uma nota à parte no programa de festividades do conclave, os esperantistas católicos fizeram realizar Missa na Igreja Nossa Senhora da Conceição, em Niterói, cantada em Esperanto (mas oficiada em Latim), pelo padre Kaó, autor de vários livros naquele idioma.

DEBATES

Todos os debates foram realizados em Esperanto pelos congressistas, que examinaram os grandes problemas do seu idioma e de sua adoção pelas escolas brasileiras.

Consideraram os congressistas que o ensino do Esperanto é necessário, pelo menos nas escolas de Filosofia, a fim de que a nossa mocidade fique melhor preparada para um entendimento (linguístico) internacional.

Programa extenso

O programa de trabalhos (e visitas) do XV Congresso Brasileiro de Esperanto foi muito intenso, examinando-se, principalmente, os problemas da vulgarização do Esperanto. Os Esperantistas, na parte recreativa, realizaram numerosas visitas em Niterói e no Rio de Janeiro. O ponto culminante das diversões foi a apresentação da peça "As mãos de Euridice", em Esperanto.

ALMA: MAIS PODEROSA QUE BOMBA

A afirmativa de que a alma humana e não a bomba atômica (como poderia pensar qualquer leigo) é a «fôrça mais poderosa que existe sôbre a terra», foi feita em Filadélfia pelo dr. Harry L. Dillin, Presidente da 50a. Assembléia Anual da Convenção Batista Americana.

E, acrescentando à sua espantosa declaração, o dr. Dillin disse ainda que todos deveriam «proteger a alma, ajudando-a a desenvolver suas máximas possibilidades». — (SNA-DC)

QUEREM COMER MELHOR

Um memorial com mais de 1.200 assinaturas deverá ser entregue nos próximos dias ao Presidente da República, pelos frequentadores do restaurante do SAPS da Rua México, pedindo providências no sentido de ser melhorada a qualidade da comida e também a quantidade. A notícia foi trazida à redação do D.C., por uma comissão de comensais, liderada pelo sr. Alan Kardec, que declarou perderem muito tempo os frequentadores do restaurante, não por falta de lugar, mas por falta de comida. — Na foto acima, a comissão em nossa redação

Baleia à vista em Santos

SANTOS, 31 (Asapress-DC) — Os rumores de que uma grande baleia realizava evoluções, ontem, ao largo da Praia de Peruíbe, na altura do sítio de Grarañ, mobilizou o pessoal do Instituto de Pesca Marítima, que passou a dar buscas em tôdas as direções, sem entretanto localizar o cetáceo.

Presume-se que a baleia depois de encalhada tenha conseguido safar-se com a maré alta, rumando para o largo, mas os pescadores informaram que é bem provável que o "Mob Dick" tenha apenas vindo repousar nas praias que naquela altura, são desertas.

Pode ter morrido

Também não é destituída de fundamento a suposição de que a baleia tenha morrido, sendo, depois, arrastada por alguma corrente marítima para o mar largo. O pessoal do Instituto de Pesca Marítima continua dando as suas buscas nas redondezas.